ΚΑΘΗΜΕΡΙΝΗ ΠΟΛΙΤΙΚΗ ΕΦΗΜΕΡΙΣ

ΝΙΚΟΛΑΟΣ Κ. ΠΑΡΙΣΣΗΣ
ΙΑΤΡΟΚΤΗΤΗΣ

Διευθυντής ΑΘΑΝΑΣΙΟΣ ΓΚΡΑΦΑΔΑΣ

Τὸ φύλλον λεπτὰ 50

ΣΑΛΠΙΓΞ

ΣΥΝΔΡΟΜΑΙ
ΕΣΩΤΕΡΙΚΟΥ—ΕΞΩΤΕΡΙΚΟΥ
Ἔτησία Δρ. 120 || Ἑξαμηνία Δρ. 1
Ἑξάμηνος » 65 || Ἑξάμηνος Δολ. 12
Ἀμερικῆς ἐτησία Δολλάρια 5

Διαχειριστὴς ΝΙΚ. ΧΩΓΡΑΦΟΣ

ΜΥΤΙΛΗΝΗ, ΤΕΤΑΡΤΗ 26 Δεκεμβρίου 1923

ΕΤΟΣ ΙΕ.— Ἀριθ 3744

ΕΡΧΕΤΑΙ

Ὁ κ. Βενιζέλος ἀπεφάσισε φαίνεται νὰ κατέλθῃ εἰς τὴν Ἑλλάδα, κατόπιν τῶν ἀποτελεσμάτων τῶν τελευταίων ἐκλογῶν καὶ κυρίως κατόπιν τῆς μετεκλογικῆς τροπῆς ἣν ἔλαβεν ἡ παρ' ἡμῖν πολιτικὴ κατάστασις καὶ ἰδίως κατόπιν τῶν ὁμοθύμων προσκλήσεων αἵτινες τῷ ἀπηυθύνθησαν κατ' αὐτὰς ἐξ Ἀθηνῶν.

Λέγομεν φαίνεται διότι μέχρι τῆς στιγμῆς καθ' ἣν αἱ γραμμαὶ αὗται χαράσσονται οὐδεμία ὑπάρχει ἐπίσημος διαβεβαίωσις τοῦ χαρισούνου ἀγγέλματος, οὔτε δύναται νὰ ἀναμένηται τοιαύτη καθ' ἣν στιγμὴν αἱ ὑπὸ τοῦ κ. Βενιζέλου ζητηθεῖσαι ἐξ Ἀθηνῶν πληροφορίαι θὰ διεβιβάζοντο αὐτῷ μόλις χθές.

Ἀλλ' ἐν πάσῃ περιπτώσει πρὸς ἀκριβῆ καθορισμὸν τῆς καταστάσεως καὶ τῆς ἐξαγωγῆς ἀσφαλῶν συμπερασμάτων ἐξ αὐτοῦ ἡ ἐπιστροφὴ τοῦ κ. Βενιζέλου εἰς τὴν Ἑλλάδα δύναται νὰ θεωρηθῇ πρὸς στιγμὴν γεγονός, ἀνεξαρτήτως ἐντελῶς τῆς μορφῆς ἣν ἡ ἐπιστροφὴ αὕτη θὰ εἶχε καὶ τὴν ὁποίαν ὅπως πολὺ ὀρθῶς ἐτόνισεν εἰς χθεσινάς του δηλώσεις ὁ στρατηγὸς Ὀθωναῖος, μόνον ὁ ἴδιος ὁ κ. Βενιζέλος εἶναι εἰς θέσιν νὰ καθορίσῃ.

Ὁ κ. Βενιζέλος λοιπὸν ἐπιστρέφει.

Ἀδιάφορον ἂν διὰ νὰ ἀναλάβῃ ὑπευθύνως τὴν διακυβέρνησιν τῶν Κοινῶν ἢ διὰ νὰ ρυθμίσῃ μόνον ἀνευθύνως τὴν κατάστασιν, δίδων τὰς ἀπαραιτήτους συμβουλὰς εἰς ἐκείνους οἱ ὁποῖοι ἔχουσιν ἀνάγκην τοιούτων καὶ συνιστῶν τὰ δέοντα εἰς ὅσους ἔχουσιν ἀνάγκην καὶ δύνανται νὰ πεισθῶσιν εἰς τὰς συστάσεις του.

Ἀλλὰ γεννᾶται εὐθὺς ἀμέσως μετὰ τὴν βεβαίωσιν αὐτὴν περὶ τῆς καθόδου τοῦ ὑπερόχου πολιτικοῦ ἡ ἀδύλογος ἀπορία.

Ποίαν στάσιν θὰ τηρήσῃ κατερχόμενος εἰς τὴν Ἑλλάδα ὁ κ. Βενιζέλος κυρίως ἀπέναντι τοῦ προβλήματος τοῦ Δυναστικοῦ τὴν στιγμὴν καθ' ἣν τίθεται ὑπὸ τῶν ἰσχυόντων παραγόντων ὡς τετελεσμένον πλέον γεγονὸς ἡ ἀπομάκρυνσις τοῦ Γεωργίου ἐκ τοῦ θρόνου;

Ἐπὶ τοῦ σημείου αὐτοῦ τοῦ ἐξόχως σοβαροῦ καὶ λεπτοτάτου αἱ γνῶμαι τῶν δυναμένων νὰ ἔχωσι τοιαύτας διίστανται ἀπολύτως.

Ὅπως καὶ χθὲς ἀπὸ τῶν στηλῶν τούτων ἐγράφομεν, τάσον οἱ Κωνσταντινικοὶ κύκλοι, ὅσον καὶ οἱ κορυφαῖοι τῶν Φιλελευθέρων συντηρητικῶν μὲ ἐπὶ κεφαλῆς τὸν κ. Μιχαλακόπουλον, φρονοῦν καὶ ὑποστηρίζουν ἀδιστάκτως, ὅτι ὁ κ. Βενιζέλος μόλις ἀφικνούμενος εἰς τὰς Ἀθήνας θὰ σπεύσῃ νὰ ἐπαναφέρῃ εἰς τὸν θρόνον τὸν βασιλέα Γεώργιον, χωρὶς νὰ ἐρωτήσῃ ἐπὶ τοῦ ζητήματος αὐτοῦ τὸν λαὸν καὶ ὅτι θὰ ἐργασθῇ διὰ νὰ στηρίξῃ τὸ πολίτευμα τῆς συνταγματικῆς ἡνίας τοῦ ἀνείρου τῆς Ἑλληνικῆς Δημοκρατίας.

Αὐτὰ φρονοῦν, αὐτὰ γράφουν καὶ αὐτὰ δηλώνουν ἀ-

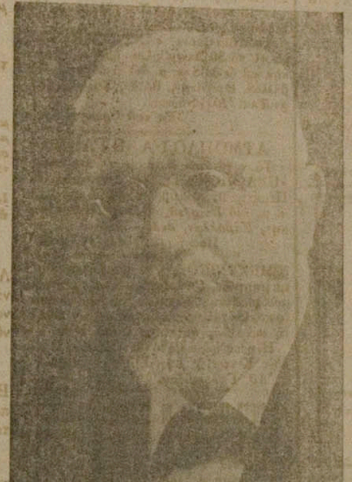

προκαλύπτως σχολιάζοντες καὶ ἐπιζητοῦντες τὴν ἐπιστροφὴν τοῦ κ. Βενιζέλου οἱ παλαιοκομματικοὶ καὶ οἱ συντηρητικοὶ Φιλελεύθεροι κύκλοι.

Καὶ ἄν αὐτοῦ τοῦ σημείου διίστανται ἀκριβῶς οἱ Δημοκρατικοί, φρονοῦντες ὅτι ἡ ἐπιστροφὴ τοῦ κ. Βενιζέλου εἶνε μὲν πολύτιμος διὰ τὴν Ἑλλάδα καὶ ἐπιθυμητὴ καὶ ἀλλ' ὅτι αὐτοὶ δὲν δύνανται νὰ τὴν προκαλέσουν ἀὲν δὲν τοῦ δοθῇ προηγουμένως ἡ διαβεβαίωσις, ὅτι ὁ κ. Βενιζέλος κατερχόμενος εἰς Ἀθήνας θὰ ἐναγκωρίσῃ ὡς τετελεσμένον πλέον γεγονὸς τὴν ἔκπτωσιν τοῦ βασιλέως καὶ ὅτι θὰ χειραγωγήσῃ τὴν νεαρὰν Ἑλληνικὴν Δημοκρατίαν κηρυσσομένην ἅμα τῇ καθόδῳ του.

Οἱ Δημοκρατικοὶ δηλαδὴ, φρονοῦν ὅτι μετὰ τὰς τελευταίας ἐκλογὰς, καθ' ἃς ἡ μεγίστη πλειονότης τοῦ Ἑλληνικοῦ λαοῦ ἐψήφισε ὑπὲρ τῶν ἀπόψεών των ἢ ὑπὲρ ἄλλων παραπλησίων πρὸς αὐτὰς καὶ ἰδίως μετὰ τὴν ἐπακολουθήσασαν τὰς ἐκλογὰς ταύτας οὐσιαστικὴν ἔκτωσιν τοῦ βασιλέως Γεωργίου, θὰ ἦτο κινδυνῶδες ἂν μὴ ἀδύνατον ἀπολύτως νὰ ἐπιχειρηθῇ παρ' αὐτοῦ τοῦτο μία πρὸς τὰ ὀπίσω κίνησις τοῦ Ἑλλ. λαοῦ κατὰ τρόπον ἀποτελοῦντα τὴν πλήρη ἀπονέκρωσιν τοῦ ἀγῶνος τοῦ Δημοκρατικοῦ καὶ ἐπαναφέροντα εἰς τὸν τράχηλον τοῦ Ἑλλ. λαοῦ τὸν ζυγὸν τὸν ὁποῖον οὗτος τόσον πανηγυρικῶς ἀπελάκτισεν.

Διότι τὸ τοιοῦτον θὰ ἐπέφερε κλονισμὸν ἰσχυρὸν μεταξὺ τοῦ Ἑλληνικοῦ λαοῦ καὶ θὰ διεγήγνυε δεσμοὺς ψυχικοὺς ὑφισταμένους ἀπὸ δεκαετίας μεταξὺ ὁμάδων συγγενῶν ἰδεολογικῶς καὶ ἀποτελοῦντας σήμερον τὴν μόνην βάσιν ἐφ' ἧς στηρίζεται τὸ οἰκοδόμημα τῆς Κοινωνικῆς καὶ Κρατικῆς μας γαλήνης.

Οἱ Δημοκρατικοὶ φρονοῦν δηλαδὴ, ὅτι ὁ κ. Βενιζέλος δὲν εἶναι δυνατὸν παρὰ νὰ κατέλθῃ εἰς τὴν Ἑλλάδα ὅπως ἀναγνωρίσῃ μίαν ὑφισταμένην ἤδη πραγματικότητα καὶ οὐχὶ διὰ νὰ τὴν ἀνατρέψῃ.

Ἀπαράλλακτα ὅπως τὸ ἴδιον φρονεῖ καὶ τὸ ἴδιον ἀναμένει καὶ ὁ Ἑλληνικὸς λαὸς, εἰς τὴν ψυχὴν τοῦ ὁποίου παραμένει πάντοτε ζωηρὰ ἡ εἰκὼν τοῦ ὑπερδημοκράτου καὶ τυραννοφόβου μεγάλου Κρητός.

Ὁ Βενιζέλος ἔρχεται.

Ἔρχεται ὅμως διὰ νὰ θέσῃ τὴν κορωνίδα μιᾶς ἰσχυρᾶς καὶ εὐγενοῦς προσπαθείας τοῦ Ἑλληνικοῦ λαοῦ καὶ νὰ χειραγωγήσῃ τὴν κατ' οὐσίαν ἐγκατεστημένην ἤδη Δημοκρατίαν του.

Οὐδέποτε δὲ διὰ νὰ ἐνισχύσῃ αὐτὸς τὰς ἀπέλπιδας πρὸς διατήρησιν του προσκολλήσεις ἑνὸς κατεφθαρμένου πλέον μοναρχισμοῦ, οὔτε διὰ νὰ περισώσῃ χάριν μερικῶν καθυστερημένων αὐλοδούλων ὀθῆνες ὁπαδῶν του ὑπουργικὰ χαρτοφυλάκια.

Μὲ τὴν πεποίθησιν αὐτὴν σύσσωμος ὁ Ἑλληνισμὸς ἀνεξαρτήτως ἀποχρώσεων κομματικῶν καὶ πολιτικῶν ἀντιλήψεων, χαιρετίζει τὴν ἀπόφασιν τοῦ μεγάλου ἀνδρός μετ' ἐνθουσιασμοῦ ἀνυποκρίτου, θεωρῶν αὐτὴν ὡς τὴν ἀπαρχὴν ἡσυχωτέρων καὶ εὐτυχεστέρων διὰ τὴν Ἑλλάδα ἡμερῶν.

Η ΕΞΕΛΙΞΙΣ ΤΗΣ ΔΗΜΟΚΡΑΤΙΚΗΣ ΙΔΕΑΣ

Ὁ κ. Σάρλ Βελλαὶ δημοσιεύει εἰς τὴν «Νέαν Εὐρώπην» τὸ δεύτερον του ἄρθρον περὶ τῆς πολιτειακῆς ζυμώσεως παρ' ἡμῖν. Τὸ ἀναδημοσιεύομεν ὁλόκληρον διότι εἶναι τὸ πιστότερον σκιαγράφημα τῆς σημερινῆς πολιτικῆς μας εἰκόνος.

«Ἡ δημοκρατικὴ κίνησις στὴν Ἑλλάδα ἔφθασε σήμερον εἰς τὴν πλήρη αὐξῆς κορυφωσιν. Ἡ νοήθη βεβαίως ἀπὸ τὰς περιστάσεις. Ἀλλ' ἂν ἡ μεταξὺ ἀντεπανάστασις δὲν συνέβαινε εἶναι βέβαιον ὅτι οἱ δημοκρατικοὶ ὑποψήφιοι θὰ συνελέγοντο εἰς τὰς προσεχεῖς ἐκλογὰς σημαντικὸν ἀριθμὸν ψήφων, εἰς τινας δὲ ἐπαρχίας, ὡς εἰς τὴν Μακεδονίαν, τὴν Δ. Θράκην, τὴν Κρήτην, τὴν Μυτιλήνην, τὴν Χίον, εἶχον μετρίστην πιθανότητα νὰ ἐπιτύχουν καὶ τὴν πλειονοψηφίαν. Τὸ κίνημα ὅμως μερικῶν στρατιωτικῶν καὶ μεταξικῶν στοιχείων ἔδωκαν εἰς τὴν Δημοκρατικὴν Ἰδέαν νέαν εὐκαιρίαν νὰ ἐμπεδωθῇ, διότι χαρὰ τὰς προσπαθείας τοῦ πρωθυπουργοῦ, δὲν κατωρθώθη νὰ ἀποκρυβῇ ἐπὶ πολὺ ἡ ἔνοχή τοῦ βασιλέως καὶ τῆς αὐλῆς. Θὰ ἦτο μακρὸν νὰ ἐκτεθοῦν ἐδῶ πᾶσαι αἱ ἐνδείξεις, αἱ καταστήσασαι ἐκδηλον τὴν ἔνοχὴν τοῦ βασιλέως. Περιοριζόμεθα ν' ἀναφέρωμεν ὅτι ἀδυνατοῦντες νὰ πλήξουν τὸν βασιλέα ἀτομικῶς συνέλαβον δύο τὸν ὑπασπιστάς. Οὕτως ὥστε εἰς τοὺς ἰδεολόγους δημοκρατικοὺς προσείθησαν καὶ οἱ ἀηδιάσαντες τὴν μοναρχίαν ἕνεκα τῆς διαγωγῆς τοῦ Γεωργίου Β'. Τὸ γεγονὸς τοῦτο ἤκησεν ἀποτελεσματικὴν ἐπιρροὴν εἰς τὰς ἐπαρχίας ἰδίως, ὅπου αἱ νέαι ἰδέαι βραδέως εἰσδύουν.

Ὁρᾶται νὰ ὁμολογήσωμεν ὅτι ἡ Κυβέρνησις καὶ ὁ Ἀρχηγὸς τῆς Ἐπαναστάσεως ἔκαμαν πᾶν τὸ δυνατὸν διὰ νὰ συντρίψουν τὴν δημιουργικὴν κίνησιν. Κατ' ἀρχὰς ἐδοκίμασαν νὰ κινήσουν τὴν δυσπιστίαν ἀναγκῶν τῶν ἀρχηγῶν τῶν δημοκρατῶν ἀποδίδοντες εἰς αὐτοὺς τὴν πρόθεσιν ἀτάλου βίας καὶ χάρις εἰς τὴν κατηγορίαν αὐτὴν κατώρθωσαν νὰ συνταράξουν τοὺς διπλωματικοὺς κύκλους.

***

Τότε ἀνέσκειραν εἰς τὸν Ἑλληνικὸν καὶ τὸν ξένον τύπον μακρὰν σειρὰν ἀνακοινω. θέντων, κατὰ τὸ μᾶλλον καὶ ἧττον ἀκριβῶν διὰ νὰ πτοήσουν τὴν κοινὴν γνώμην. Ἄλλοτε ὁ Ἄγγλος ἐπιτετραμμένος ἀφέρετο δηλώσας ὅτι ἡ ἀνατροπὴ τοῦ θρόνου θὰ ἐξωθεῖτο μεγάλας ἐπὶ τῆς Ἑλλάδος κατωστρφὰς καὶ ἄλλοτε ὁ πρέσβυς τῆς Γαλλίας διετύπωνε τὴν λύπην τῆς Κυβερνήσεώς του ἐπὶ τῇ ἰδέᾳ δημοκρατικῆς ἀνατροπῆς, ἄλλοτε ὁ Σέρβος πρέσβυς ἀνεκοίνωσεν ἀπειλὰς διαφανεστάτας τὰς ὁποίας ἠκολούθουν, φυσικὰ, ἀνάλογοι ἀπειλαὶ τοῦ Ρουμάνου πρεσβευτοῦ.

Πόση ἀλήθεια ἐνυπῆρχεν εἰς ταῦτα; Δὲν ἦτο εὔκολον νὰ χωρίσῃ κανεὶς τὸ ψεῦδος ἀπὸ τὴν ἀλήθειαν. Τὸ βέβαιον ὅμως εἶναι ὅτι ἀκηκοόθησαν δύο ἐπανορθώσεις, ἡ τοῦ Γάλλου καὶ ἡ τοῦ Σέρβου πρεσβευτοῦ αἱ ὁποῖαι διέψευδον τὰ εἰς αὐτοὺς ἀποδοθέντα. Ἀλλὰ, ἡ ἑλληνικὴ Κυβέρνησις δὲν ἐνδιεφέρετο τόσον διὰ τὴν ἀλήθειαν, ὅσον νὰ πτοήσῃ τὴν δημοσίαν γνώμην διὰ παντὸς μέσου. Ἡ ἰδία τακτικὴ ἐφηρμόζετο εἰς τὸ πολιτικὸν συμβούλιον τῆς 31ης Ὀκτωβρίου, ὅπου ὁ κ. Γονατᾶς ἐβεβαίωσεν ὅτι ὁ Βασιλεὺς ἐμείνεν ἀτελῶς; ἀμέτοχος τοῦ Μεταξικοῦ κινήματος. Οἱ στρατιωτικοὶ ὅμως ἀρχηγοὶ, οἱ ὁποῖοι κατέστειλαν τὸ κίνημα διέψευσαν δημοσίᾳ καὶ κατηγορηματικῶς τὸν κ. Γονατᾶν, βεβαιώνοντες ὅτι ἡ ἔνοχὴ τοῦ Βασιλέως ἦτο ἀναμφισβήτητος. Ὁ κ. Γονατᾶς διὰ τῆς σιγῆς του ἀνεγνώρισε τὴν ὀρθότητα τῆς διαψεύσεως. Ἀλλ' αὐτὸ τὴν στιγμὴν ἐκείνην δὲν ἐνδιεφέρετο ἂν θὰ διεψεύδετο. Ἐκεῖνο τὸ ὁποῖον ἐπιδιώξεν ἦτο νὰ παρασύρῃ τὸ Συμβούλιον τῆς 31 Ὀκτωβρίου εἰς ἀπόφασιν ἐνοχῆς διὰ τὴν μοναρχίαν. Ἄπαξ ληφθείσης τῆς ἀποφάσεως ὀτδεμία ζημία θὰ προεκύπτεν ἐκ τῆς ἀποκαταστάσεως τῶν πραγματικῶν γεγονότων.

Οἱ δημοκρατικοὶ οὐδεμίαν εἶχον ἐλπίδα νὰ στρατολογήσουν ὀπαδοὺς εἰς τὰ κόμματα τῆς δεξιᾶς, στερεᾶς ἐχόμενα τῆς μοναρχίας. Ἔμενεν ὅμως εἰς αὐτοὺς σταδίον τὸ μέγα κόμματ τῶν φιλελευθέρων ἢ βενιζελικῶν, τὸ ὁποῖον ἀνοργανωθὲν πέρυσι ἀποκατέστησε καὶ πάλιν τὰ τμήματά του σχεδὸν καθ' ὅλον τὸ κράτος. Ἂν πρὸ τοῦ κινήματος τοῦ Ὀκτωβρίου πολλοὶ βενιζελικοὶ εἶχον ἤδη προσχωρήσει εἰς τὸ Δημοκρατικὸν κίνημα, ἡ πλειοψηφία ὅμως τοῦ κόμματος ἔμενε πιστὴ εἰς τὴν ἰδέαν τῆς συνταγματικῆς μοναρχίας ἢ διὰ τὰ μετοχετευσθῶμεν τὴν ἐκφρασιν τοῦ κ. Βενιζέλου εἰς τὴν «βασιλευομένην δημοκρατίαν». Ἀλλ' ἀπὸ τῆς 1ης Νοεμβρίου ἐπῆλθε βαθεῖα μεταβολὴ εἰς τοὺς Φιλελευθέρους «συλλόγους». Δὲν ἠκούσθησαν νὰ ἐκφράσουν τὰς συμπαθείας των πρὸς τοὺς δημοκρατικοὺς. Ἀπεχωρίσθησαν ἀπὸ τὸ βενιζελικὸν κόμμα διὰ νὰ μετεκτάσιν εἰς τὸ νέον κόμμα. Ἔκτοτε δὲν παρηκολουθεῖ ἡμέρα χωρὶς ὁ ἀρχηγὸς τῶν Δημοκρατικῶν κ. Παπανάστασίου νὰ μὴ λάβῃ, κατὰ δεκάδας ἴσως, τὰς προσχωρήσεις τῶν ὁμίλων τούτων.

Ἐγὼ δὲ αἱ δημοκρατικαὶ δυνάμεις ηὔξανον οὕτως ἀιγγιωδῶς εἰς τὴν διοικοῦσαν τὸ βενιζελικὸν κόμμα ἐπιτροπὴν βραδύνεν ἡ ἀπόγνωσις ὅπου οἱ κ. κ. Δαγκλῆ, Καφαντάρης καὶ Ρακτιβὰν ἄοιγαν μελαγχολικοὶ τὸ ταχυδρομεῖον των περιέχον δύο μόνον τίδδεις ἤτοι ἢ ἀποχωρεῖ, ἀπὸ τὸ κόμμα ἡ πτερυγὶς τῶν πιστῶν ἀόμη τμημάτων ἐξοκειζόντων τοὺς διοικοῦντας, τὸ κόμμα νὰ ἐνδηλοῦῃ ἄνευ διστάγμων ὑπὲρ τῆς Δημοκρατίας διότι ἡ δρμὴ τοῦ ρεύματος δὲν ἦ ἦν εἰς αὐτοὺς πλέον δυνάμει ἀντιστάσεως. Τέλος τὴν 15ην Νοεμβρίου κατηγέχθη τὸ ὑστατον πλῆγμα. Συνελέγοντοι 42 βενιζελικοὶ ὀργανόσεις τῆς πρωτευούσης εἰς ἔκτακτον Γενικὴν Συνέλευσιν ἀπεφάνθησαν ὁμοῦθυμοι ὅρ ἀτιῶς ὑπὲρ τοῦ δημοκρατικοῦ πολιτεύματος. Ἀλ' ὅ ἀν τῆς ἀμέσου ἀνασυρύξεως τῆς Δημοκρατίας. Ἀφοῦ δὲ ἐπέδωκαν τὸ ψήφισμα εἰς τὸν στρατηγὸν Δαγκλῆν ἀρχηγὸν τοῦ κόμματος τὸ διοικητικὸν αὐτὸ συμβούλιο τῶν 42 τμημάτων κατηνοῦνθησαν νὰ ἐκδώσουν τὴν προσφώνησιν των εἰς τὸ δημοκρατικὸν κόμμα:

«Ὁ ἐτοιμοπόλεμος τοῦ βενιζελικοῦ κόμματος, ἐπῆλθεν οὔ ω πλήρη, καὶ ἀπὸ τῆς στιγμῆς ἐκείνης πρακτικῶς εἴπεῖν, δὲν ὑφίστανται εἰς τὴν Ἑλλάδα μοναρχικοὶ φιλελεύθεροι. Ἀλλ' ἡ κυβέρνησις ἐπέλεγεν ἀόμμη Βεβαιωθεῖσα διὰ τὸ ἄγχος τῶν δημοκρατικῶν ἐπιροῶν ἐδοκίμασε νὰ κάμῃ ἐκλογὴν εἰς τὴν ἐπαρχίαν τοῦ κ. Βενιζέλου ὅτις ὡ, γνωστὸν εἶνε ἀμφίλογος ἐχθὸς τῆς Δημοκρατίας καὶ τοῦ ἀτοίου αἱ ἰδέαι ἐπὶ τοῦ ζητήματος, τούτου εἶναι τόσον ἀδιάλλακτοι ὥστε ἐπιδόμησε νὰ ἀνθλόση πρὸ τινων μηνῶν ὅτι καὶ ἂν ἡ πλειοψηφία τοῦ Ἑλληνικοῦ λαοῦ ἀπεφασίσεν ὑπὲρ τῆς Δημοκρατίας, αἱ κυβερνῶντες θὰ εἶχαν τὸ καθῆκον νὰ διατηρήσουν τὴν μοναρχίαν διότι, ἐπειδὴ ἡ Δημοκρατία δὲν δυνηθῇ νὰ ἐπιτεθῇ δὲν ἀρκεῖ ἡ πλειοψηφία ἀφοῦ ἡ μοναρχία ἠμπορεῖ καὶ νὰ διατηρηθῇ καὶ νὰ ἐπιβιθῇ σεηρίζομένη ἐπὶ μειοψηφίας. Ὁ στρατηγὸς Ὀθωναῖος ἐπιφορτισθεὶς τὴν λύσιν αὐτὴν ἐντολὴν ἐδόμισεν εἰς Ἀθήνας τὸ βράδυ τῆς 16 Νοεμβρίου ἐπισκεφθεὶς τοῦ κ. Βενιζέλου τεθεωσεν νὰ ἐξαρχεσθῇ ὅλους τὰ ὑποχρόνως.

Πραγματικῶς τὴν ἐπιστολὴν ἐνέτεινεν ὁ σκοπὸς νὰ μὴ πολεμήσῃ κατὰ μέτωπον τὴν δημοκρατικὴν κίνησιν ἀλλὰ ἀπὸ τὴν ἀνίξῃ ὑπὸ τὴν φόρτον ἀνθέων. Ἔλεγεν ὅτι ἀκριβῶς διότι εἶνε εἰλικρινὴς δημοκρατικὸς, δὲν ἤθελε νὰ γίνῃ πρόξενος δημοκρατίας. Θὰ ἔτρεπε πρώτον νὰ γίνουν, ἐκλογὰ χωρὶς τὸ πολιτειακὸν ζήτημα νὰ τεθῇ εἰς τὴν ἐκλογὴ. Κατόπιν δὲ ἡ Συντακτικὴ βουλὴ συνέλευσις ἡσύχατο καὶ μελετήσῃ οὕτησιν περὶ δημοψηφίσματος καὶ τὰ ἑξωτερικὰ ὁ λαὸς. Τὸ σχέδιόν του ἦ ὁ ἐμφανὲς. Χωὶ συζήτησιν ἐκλογικὴν ἐπὶ τοῦ πολιτεύματος καὶ ἑπομένως χωὶς δημοκρατικὸν ὑπόφρίνος αἱ ἐκλογὲ ἀρκεῖ δὲ ἀρκεῖ ὅπ. ἐπέβαινον εἰς Βουλὴν μοναρχικὴν, ἡ ὁποία θὰ ἀπερρίπτετο τὸ δημοψῆφι μα. Οὔ ω τὸ παιγνίδι θὰ ἐπαίζετο καὶ ἡ κωνσταντινικὴ συνωστεία χάρις εἰς τὴν ἐπιτηδείαν ὑποστήριξιν τοῦ κ. Βενιζέλου θὰ ἐξήγετο σῶα καὶ ἀπαραίτα ἀπὸ τὴν θύελλαν.

***

Ἀλλ' ὁ κ. Βενιζελος δὲν ἀντελήφθη πόσον μέγα εἶνε τὸ ρῆγμα τοῦ γοήτου καὶ τοῦ κύρους του. Πιστεύεται ἀόμη ὅτι ἀρκεῖ νὰ ἀνοίξῃ τὸ στόμα του διὰ νὰ ὑπακούσουν πάντες εὐλαβῶς. Ἀλλ' ἀπέτυχε βεβαία παντοτε βενιζελικοὶ γραπατιοὶ. οἱ ὁποῖοι θὰ μείνουν πάντοτε βενιζελικοὶ πρὸ παντός. Ἀλλ' ἡ μεγάλη πλειοψηφία τοῦ Ἑλληνικοῦ λαοῦ καὶ τὸ σοβαρώτερον ἡ μεγάλη πλειοψηφία τοῦ βενιζελικοῦ κόμματος φαίνονται ὀρατευσέσαι ἀπὸ τὰς προσωπολατρείας; αὐτὰ αἱ ὁποῖαι τόσον μέγα κακὸν ἐπροξένησαν εἰς τὴν Ἑλλάδα

Δὲν στέργουν πλέον ν' ἀκολουθήσουν ἄτομα ἄλλα προγράμματα καὶ εἰς αὐτὸ ἐγκεῖται κυρίως ἡ μεγάλη ἐπιτυχία τοῦ δημοκρατικοῦ κόμματος τὸ ὁποῖον προσέφερε ὄχι πρόσωπα ἀλλὰ ἰδέαι. Οἱ ἀρχηγοὶ τῶν δημοκρατικῶν εἶχον δηλώσει πρὸ τῆς ἐκλογῆς; τοῦ κ. Ὀθωναίου ὅτι ἡ γνώμη τοῦ κ. Βενιζέλου εἶ; ἡ ἀπολύτω; πρωτη ὅτι ἀπόνον τὴν σωτηρίαν τῆς πατρίδος ὑπεράνω ἑνὸς ἀτόμου οἷος ἠήτοτε καὶ ἂν εἶνε καὶ ὅτι ἂν ὁ κ. Βενιζέλος ἀπεφασίσεν ἀπαντίον τῆς Δημοκρατίας; τοῦτο οὐδεμία θὰ ἠλόκλωνε τὴν γνώμην αὐτῶν.

Ἀλλ' ὁ κ. Βενιζέλος δὲν ἀντελήφθη πόσον μέγα εἶνε τὸ ρῆγμα τοῦ γοήτου καὶ τοῦ κύρους του. Πιστεύεται ἀόμη ὅτι ἀρκεῖ νὰ ἀνοίξῃ τὸ στόμα του διὰ νὰ ὑπακούσουν πάντες εὐλαβῶς. Ἀλ' ἀπέτυχε βεβαία παντοτε βενιζελικοὶ γραπατιοὶ. οἱ ὁποῖοι θὰ μείνουν πάντοτε βενιζελικοὶ πρὸ παντός. Ἀλ' ἡ μεγάλη πλειοψηφία τοῦ Ἑλληνικοῦ λαοῦ καὶ τὸ σοβαρώτερον ἡ μεγάλη πλειοψηφία τοῦ βενιζελικοῦ κόμματος φαίνονται ὀρατευσέσαι ἀπὸ τὰς προσωπολατρείας; αὐτὰ αἱ ὁποῖαι τόσον μέγα κακὸν ἐπροξένησαν εἰς τὴν Ἑλλάδα

Δὲν στέργουν πλέον ν' ἀκολουθήσουν ἄτομα ἄλλα προγράμματα καὶ εἰς αὐτὸ ἐγκεῖται κυρίως ἡ μεγάλη ἐπιτυχία τοῦ δημοκρατικοῦ κόμματος τὸ ὁποῖον προσέφερε ὄχι πρόσωπα ἀλλὰ ἰδέαι. Οἱ ἀρχηγοὶ τῶν δημοκρατικῶν εἶχον δηλώσει πρὸ τῆς ἐκλογῆς; τοῦ κ. Ὀθωναίου ὅτι ἡ γνώμη τοῦ κ. Βενιζέλου εἶ; ἡ ἀπολύτω; πρωτη ὅτι ἀπόνον τὴν σωτηρίαν τῆς πατρίδος ὑπεράνω ἑνὸς ἀτόμου οἷος ἠήτοτε καὶ ἂν εἶνε καὶ ὅτι ἂν ὁ κ. Βενιζέλος ἀπεφασίσεν ἀπαντίον τῆς Δημοκρατίας; τοῦτο οὐδεμία θὰ ἠλόκλωνε τὴν γνώμην αὐτῶν.

Καὶ τοῦτο ἔγινε. Ἡ ἀπόκλισις τοῦ κ. Βενιζέλου ἔτεινεν εἰς τὸ κενόν. Ἡ δὲ Κυβέρνησις ρίψασα ἀπὸ ἄγκυρα τὴν ἐμπιστοσύνη τοῦ πλῆθ ἀπόφασιν καὶ προσχωρήσεις καὶ αὐξῆ εἰς τὸ Δημοκρατικὸν κόμμα.

ΚΑΡΟΛΟΣ ΒΕΛΛΑΙ

ΠΑΛΙΜΒΡΑΣ

ΕΠΕΙΓΑ

ἀπὸ ὑπερτερεῖ ἡ ἀπουσία ἐκ τῆς χώρας ἐκείνης ἤ ἐις ταῦ ἀρείλει πολλὰ; καλὰς κλπ ἤ τῆς ὁδῆς ἤ ἤρας ἐπανέρχεται καὶ πάλιν εἰς τὴν Ἀλάβα ἤ τόσον ἠγάπησε καὶ ἤτις τόσον τὸν ἐμίσησε προξάτεσμοιβῆν, ὁ μέγας ἤ ἡμέ νος τῶν ἐκλόγων τῆς 1ης Νοεμβρίου τοῦ 1920.

"Ἔρχεται ἀκριβῶς. ὅπως ἤ θε καὶ ἄλλοτε πρὸ δεκαετίας καὶ πλέον ἐκ Κρήτης, διὰ νὰ τῆς δώσῃ τὸν ρυθμὸν τῆς ζωῆς ὃν χαμισθεῖσα ὑπὲρ τὸ δέον ἀπόλεσε, διὰ νὰ ἐρωτήσῃ εἰς τὰς συνειδήσεις τοῦ λαοῦ τῆς τὸ αἴσθημα τῆς αὐτοσεβασμοῦ καὶ τῆς ζωῆ. ὅπλον ἀπαραίτητον διὰ τὴν διαδρομὴν τῆς κινδυνώδους καμπῆς εἰς ἤ ἡ Πατρὶς εὐρίσκεται.

"Ὁ Ἑλληνισμὸς δοκιμάζων ἐπὶ τῇ ἐπιστροφῇ τοῦ μεγάλου ἀνδρὸς τὴν γλυκύτητα παλαιῶν εὐκλείων ἀναμνήσεων θὰ ὑποδεχθῇ τὸ τετιμημένον του τέκνον μὲ τὰς ἐνδείξεις ἐκείνας τῶν πατριωτικῶν συμπαθειῶν τῶν ὁποίων ἀπολαύσῃ ὑπερβαίνων καὶ θὰ ἐνωνισθῇ τῶν ρημάτων του, ἐν τῇ ἀπολύτῳ πεποιθήσει ὅτι ὁ κ. Βενιζέλος ἀποτελῶν τὴν τελειοτέραν ἐκπροσώπησιν ἑνὸς ἐξιδανικευμένου κοινοβουλευτισμοῦ, θὰ ρυθμίσῃ τὰς ἐνεργείας του συμφώνως μὲ τὰς διαθέσεις ἃ; ἐξεδήλωσεν ὁ λαὸ; διὰ τῆς τελευταίας του ψήφου.

ΕΝ ΤΩ ΠΡΟΣ

τὸν ἀρχηγὸν τῆς Ἐπανασάσεως τηλεγραφήματι τοῦ ὁ κ. Βενιζέλος, τονίζει καὶ πάλιν τὸ ἀμετάβεστον τῆς ἀποφάσεώς του ὅπως μὴ ἀναμιχθῇ πλέον ἐνεργῶς εἰς τὴν πολιτικὴν, δηλοῖ δὲ ὅτι μὲ τὴν προϋποθεσιν αὐτὴν κατέρχεται εἰς τὴν Ἑλλάδα.

Τὸ αὐτὸ ἐπαναλαμβάνει ὁ κ. Βενιζέλος καὶ ἐν τῷ τηλεγραφήματί του πρὸς τὸν στρατηγὸν Δαγκλῆν συνιστῶν μάλιστα ὅπως τὸ κόμμα τῶν Φιλελευθέρων συνεχρόμενον ἀναδείξῃ ὡς τάχιστα τὸν νέον ἀρχηγόν του.

Ἐν τούτοις τὴν ἀπόφασιν ταύτην τοῦ κ. Βενιζέλου περὶ ἀπαχῆς του ἐκ τῆς πολιτικῆς; ἐλπίζουν νὰ μεταβάλουν οἱ Φιλελεύθεροι καὶ οἱ Ἐπαναστατικοὶ κύκλοι.

Καὶ θὰ τὸ κατορθώσουν ἐνισχυμένοι εἰς τοῦτο ὑπὸ τῆς μεγίστης; πνειονόσης; τοῦ Ἑλληνικοῦ λαοῦ ἐκτὸς; ἐὰν οἱ λόγοι οἱ ὑπαγορεοῦντες τὸν κ. Βενιζέλο] νὰ ἐμμείνῃ εἰς τὴν ἀπόχῃν εἶναι ὅσον ὑποτίθεται σοβαροὶ καὶ ἂν διὰ τοῦ τρόπου αὐτοῦ πρόκειται νὰ ἐξυπηρετηθῶσι καλύτερον τὰ Ἑλληνικὰ συμφέροντα.

Πάντως τὴν ἀπάντησιν εἰ; τὰ; ἀποφάσεις καὶ τὰ ἐρωτήματα αὐτὰ θὰ δώσῃ μεὶ' ὄλίγον αὐτὸ; εὐτυχὸ ὁ Βενιζέλος ἐρχόμενος ἐγγύεερον δι

Υπεύθυνος Ι. ΠΑΡΙΤΣΗΣ

δίδαγμα αὐστηρὸν δίδαγμα περὶ τοῦ σεβασμοῦ ὃν ὀφείλουν εἰ θέλουν τῶν μοῦζον εἰς τὰ αἰσθήματα τῶν μοῦζων τούτων ὅτι ἐν μάλιστα διεκδικοῦν καὶ τὴν ἀγάπην των ἐν ὀνόματι τῶν αἰσθημάτων τούτων.

Ἡ ἐπάνοδος τοῦ κ. Βενιζέλου εἰς Ἀθήνας θὰ διαλύσῃ ἀσφαλῶς πολλὰ πλέγματα ὄνειρα.

ΑΠΑΙΤΑΙ

ἡ γνωστὴ συνάδελφος χαρακτηριζουσα ὡς νίκην ἀγνοοῦμεν μὰ τὴν ἀλήθειαν τίνος τὸ ὅτι ἐν περιπτώσει σημαιοσμοῦ Κυβερνήσεως ὑπὸ τῶν Δημοκρατικῶν θὰ ἀπεκλείοντο ἐξ αὐτῆς οἱ στρατιωτικοὶ παράγοντες.

Διὰ νὰ τὴν ἐξαγάγωμεν δὲ ἀπὸ τὴν ἀπάτην αὐτὴν τῆς ἀνακοινοῦμεν, ὅτι τὴν λύσιν αὐτὴν τὴν προβλέπουν ἐπεὶ οἱ ἴδιοι στρατιωτικοὶ παράγοντες, ἤτοι οἱ κ.κ. Χατζηκυριάκος, Πάγκαλος καὶ Κονδύλης, ἀποδεικνύοντες οὕτω καὶ ἐμπράκτως πόση καὶ ποία ὑφίσταται διαφορὰ μεταξὺ αὐτῶν καὶ μερικῶν ἄλλων μικροῦ λοδόξων εἴτινες τὰ πάν μηχανῶνται καὶ τὰ πάντα θυσιάζουσι χάριν τῆς ἀρχῆς.

Αὐτὰ διὰ νὰ μὴ λησμονοῦμεθα.

ΕΠΙΤΟΠΙΑ

ΔΙΚΑΣΤΙΚΑ

Σήμερον τὸ Πλημμελειοδικεῖον συνῆλθον ὑπὸ τὴν προεδρείαν τοῦ κ.Ναθαναὴλ ἐξεδίκασεν ἄρκα ἀ; ὑποθέσεις.

ΔΙΑ ΤΟΥΣ ΕΧΟΝΤΑΣ ΑΙΧΜΑΛΩΤΟΥΣ

Ὁ πρωθυπουργὸ, κ. Γονατᾶς τηλεγραφεῖ πρὸς τὴν ἐπαρχίαν Νιμπρίζιν τὰ ἀκόλουθα:

«Προκειμένου νὰ σταλῇ κατ' οὐδὲς βοῆς τὴν Μ. Ἀσίαν ἐπιτροπὴ πρὸς παραλαβὴν αἰχμαλώτων, παρακαλοῦμεν εἰδοποιήσατε κατιαλλήλως κατοίκους περιφερείας σας ὅτι οἱ ἔχοντες συγγενεῖς μὴ ἐπανακάμψαντας; εἰσέτι ἐκ τῆς αἰχμαλωσίας, ὀφείλουσι νὰ ὑποβάλουν ἡμῖν αἱ ἥβαι καὶ σχετικὴ πληροφορίας τὸ ταχύτερον.»

ΠΡΟΣ ΤΟ ΣΕΒΑΣΤΟΝ ΚΟΙΝΟΝ

Προκειμένου κατὰ τὰς χριστουγέννα καὶ πρόσχημα τὴν παιδικὴν χαρὰν εἰς τὰ ὁ φανὰ τοῦ Ἀσύλου Παιδὸς, [Ἐπάνω Σκάλα] διὰ τῆς ἐφορίας τοῦ συνηθισμένου Δένδρου, ἀποστειλόμεθα πρὸς τὰς Ἀξ. οἰκογενείας καὶ ἐμπόρους τὴς ἀγορᾶς μας, ὅπως διὰ τῆς προσφορᾶς των εἰς εἴδη ἢ εἰς χρήματα, συμμεθέξωσι τὴς ἀγαλλιάσεως τῶν ἀνιχῶν αὐτῶν μικῶν.

Ἀπὸ τὰ ἐδιυῆ μάλιστα παιδία τῆς πόλεώς μας ἀταμέναμεν πολλὰ δῶρα διότι αὐτὰ μόνα εἶνε εἰς θέσιν νὰ ἀναμειγήσωσι τὸ μέγεθος τῆς χαρᾶς τοῦ μικροῦ ὀρφανοῦ, ὅταν λάβῃ τὸ δῶρον του (μίαν κουκλίτσαν, ἕνα στρατιώτην καὶ ἕν γλύκισμα ἐκ μέρους τοῦ εὐτυχοῦς συνηλικιώτου του,ὁ ὁποῖος λαμβάνει ἄπειρα τοιαῦτα ἀπὸ τοὺς καλοὺς γονεῖς του.

Πεπεισμένοι περὶ τῆς γενναίας προσφορᾶς ὅλων καὶ ἐπιθυμοῦσαι νὰ διευκολύνωμεν τὸ Ἀξ. Κοινὸν, παρακαλοῦμεν ὅπως οἱ μὴ κατοικοῦντες εἰς τὸ κέντρον τῆς πόλεώς ἀποστέλλωσι τὸ δῶρον των τῇ ἐκ τῶν Κυριῶν τῆς Ἐπιτροπῆς Κα Δ. Χατζῆ δήμου (ὁδὸς Μητροπόλεως) ἢ δὲ ἐν τοῖς ἔξοχοις παραμένοντες εἰς τὴν οἰκίαν τῆς Κας Μ. Π. Γούτου (Μακρυγιαλός).

Ἐν πάσῃ ὅμως περιπτώσει, Κυρίαι τῆς Ἐπιτροπῆς θέλουσι περιέλθει εἰς τὴν ἀγορὰν πρὸ τῶν ἑορτῶν πρὸς ὑπενθύμισιν.

Μετὰ τιμῆς

Ἡ Ἐφορευτ. Ἐπιτροπὴ τῶν Κυριῶν Ἀσύλου Παιδὸς

ΑΝΕΠΙΔΟΤΑ ΤΗΛΕΓΡΑΦΗΜΑΤΑ

Πρὸς Γρηγόριον, πρὸς Σκοφιτσάλιν, πρὸς Κυπριανὸν, πρὸς Σευλιανὸν Ἐλευθερίου πρὸς Κουκουλίδην, πρὸς Γεωργαντέλην, πρὸς Σ. Λιγῆζον καὶ πρὸς Βουρλιώτην.

Πρὸς Παπουτσιδάκην ἐπάνω σκάλαν πρὸς Νικόλαον Ἰωαννίδην Ἐφέσιον πρὸς Φιλάρετον Μογγανὶν καὶ πρὸς Παπαναγιώτου μολῆν.

ΚΟΙΝΩΝΙΚΗ ΚΙΝΗΣΙΣ

Ἀφίκετο καὶ ἀνέλαβε τὰ καθήκοντά του ὁ νέος Διευθυντὴς τοῦ ἐνταῦθα Καπνοκοπτηρίου κ. Γ. Νίτσος.

—Ἀναχωροῦν σήμερον εἰς Ἀθήνας οἱ πληρεξούσιοι τοῦ Νομοῦ Λέσβου.

ΕΙΔΟΠΟΙΗΣΙΣ

Συμφώνως Β. Δ]ος τῆς 16ης Νοεμβρίου ἐ. ἔ. προκειμένου τὴν 16ην Ἰανουαρίου 1924 νὰ ἐνεργηθῶσιν ἐκλογαὶ αὐτοκλοῦς Ἐπαγγελματικοῦ καὶ Βιοτεχνικοῦ τμήματος ἐν τῷ καθ' ἡμᾶς Ἐπιμελητηρίῳ προσκαλοῦμεν πάντας τοὺς ἐγγεγραμμένους καὶ μὴ εἰς τὰ μητρῷα τοῦ Ἐπιμελητηρίου Μυροπαντοπώλας τῆς ἀγορᾶς καὶ τῶν συνοικισμῶν, Ἐπαγγελματίας καὶ Βιοτέχνας ὅτως προσέρχωνται ἀπὸ τῆς 9—12 π. μ. καὶ ἀπὸ ἡ; 4—6 μ. μ. εἰς τὰ Γραφεῖα τοῦ Ἐπιμελητηρίου μέχρι τῆς 11ης Ἰανουαρίου 1924 ἡμέρας λήξεως τῆς προθεσμίας πρὸ ἐγγραφὴν εἰς τοὺς ἐκλογικοὺς καταλόγους τῶν μὴ ἐγγεγραμμένων μέχρι τοῦδε καὶ πρὸς τακτοποίησιν τῶν ἀναγκαίων τῶν ἐγγεγραμένων καὶ ὅτως πληροφορήσωμεν αὐτοὺς, καὶ τὸν σκοπὸν τῆς ἀνωτέρω ἐκλογῆς.

Ὁ Πρόεδρος τοῦ Ἐμπορικοῦ Ἐπιμελητηρίου Μυτιλήνης

Φωκίων Δαλέλλης

ΠΩΛΕΙΤΑΙ: εἰδία εἰς χωρὶς Παναγιούδα μὲ 4 δωμάτια καὶ οὐδὴν. Πληροφορίαι παρὰ τῷ ἰδιοκτήτῃ κ. Δημητρίῳ Πετριανῷ εἰς Παναγιούδαν.

ΑΝΑΚΟΙΝΩΣΙΣ

Γνωρίζεται ὅτι ἀπὸ 20ήμερον ἀπὸ σήμερον ἐξετίθη ἐν τῇ Οἰκονομ. Ἐφορίᾳ Μυτιλήνης πίνακ τῶν ἐπιτρεπόμενων φορολογητέας Καθαρᾶς Προσόδου ἐξ ἐμπορικῶν καὶ ἐλευθέρων ἐπαγγελμάτων Ὀθωμανῶν ἀπὸ τοῦ Φορολ. ἔτους 1919 ἀρχοι καὶ τοῦ 1923 Κατὰ τὸ ἀνωτέρω 20ήμερον διὰ σημειώσεις ὑφιστοι πᾶς τίτος νὰ ἐπιδώσῃ ἐφ' ἑαυτοῦ δεδικαιολογημένα ἐν ἐστασιν διὰ τοὺς ἀγνοῦν ἐγγραφέντας δι' ἐ ἀσσονος ποσοῦ τοῦ προαγματικοῦ.

Ἐκ τῆς Οἰκονομ. Ἐφορ/ας Μυτιλήνης

ΘΕΑΤΡΟΝ «ΣΑΠΦΩ»

ΘΙΑΣΟΣ ΦΥΡΣΤ — ΠΑΛΑΙΟΛΟΓΟΥ

Ἀπόψε ἡ νέα ἐπιθεώρησις τὰ «Παν-θήσεια» εἰς 3 πράξεις μὲ νέα πεταχτὰ τραγουδάκια ἐπλεκτὰ νούμερα καὶ χορούς. Αὔριον ὁ θρίαμβος τῆς καλλιεγ. ἔκτου χίας μὲ τὸν «Δουδοβῖτον 11ον» ἢ ἡ μεγαλεῖον τῆς Θεατρικῆς Σκηνῆς χίρις ὀτὸ Φόρστ τοῦ ὁ τοῦ αἱ ε ἡ τιμητική τοῦ πρέπει νὰ τιμήσουν γενικῶς ὅλοι τὴν Ἑσπερίδα.

ΣΥΓΧΑΡΗΤΗΡΙΑ

Τὸ κάλλιστο μυλοσχοῦ κ. Μ Χ ιτακό πουλο ποῦ προβιβάσ.ηνε στὸ βαθμὸ τοῦ τυγματάρχου συγχαίρων εὐχομαι καὶ εἰς ἀνώτερα.

Γιάννης Γκρέβαλης

ΔΙΚΗΓΟΡΙΚΟΝ ΓΡΑΦΕΙΟΝ

Ν. Κ. ΠΑΡΙΤΣΗ

καὶ

Γ. Ι. ΦΩΤΙΟΥ

ΔΙΚΗΓΟΡΩΝ

ΓΡΑΦΕΙΑ. Ὁδὸς Ἄρχοντ μα χαλᾶ. Παρεπλεύρως ποστοτήματος «Μεγίλης Βρετανίας.»

ΠΛΕΙΟΔΟΣΙΑ

Ἐπέθεται εἰς πλειοδοτικὴν δημοπρασίαν, ἐγκρίσει τοῦ ἀρμοδίου Ὑπουργείου τὸ εἰς θέσιν «Μακρὺ Γιαλὸ» οἰκόπεδον τῆς Ἱερᾶς Μητροπόλεως μετὰ τοῦ ἐν αὐ ῷ ἀγρυτήριον, σιλοτοίχων, φρεάτων, δεξαμενῆς κλπ., συγκείμενον ἐξ 6 1)2 χιλιάδων τετραγωνικῶν πήχεων. Ὡς πρώτη τιμὴ τοῦ ὅλου οἰκοπέδου ὁρίσθη ὑπὸ τῆς διορισθείσης ὑπὸ τῆς Νομαρχίας ἐπιτροπῆς: δρχ. 250 χιλιάδας Ἡ πλειοδοσία δωξεχθήσεται ἐντὸς 15 ἡμερῶν ἀπὸ σήμερον ἐν τῇ Ἱερᾷ Μητροπόλει, ἡ δὲ κατακύρωσις γενήσεται τὴν 23ην παρόνος μηνὸς (π. ἡμ.) ἡμέραν Σάββατον καὶ ὥραν ἀ κριβῶς 12ην μεταμεσημβρίαν ἐνώπιον τῆς Α. Σεβασμιότητος τοῦ Μητροπολίτου καὶ ἐπιτροπῆς ἀποτελουμένης ἐκ δύο μελῶν τῆς Ἐφορείας τῶν Φιλανθρωπικῶν Καταστημάτων.

Τῇ 8η Δεκεμβρίου 1923

(Γ. Σ) *Ἐκ τῆς Ἱερᾶς Μητροπόλεως*

6—15

ΠΩΛΟΥΝΤΑΙ τὰ κάτωθι εἴδη εἰς τιμὰς εὐκαιρίας ἕνεκεν ἀναχωρήσεως τοῦ ἰδιοκτήτου:

1) Ἀυτοκίνητον Ford σχεδίου κεκμηνότ εἰς ἄριστην κατάστασιν.

1 μηχανὴ Ford μετ' ἄξονος καὶ ἑλικος κατάλληλοι διὰ βενζινάκατον.

1 λέμβος περιπάτου μὲ πρόσθετον μοτέρ.

Πληροφορίαι παρὰ τῷ ἄγγλῳ κ. Τρίχα Ξενοδοχεῖον «Λουκβηρτός» ἔναντι ἰχθοπωλείου.

1—3

ΖΗΤΗΣΑΤΕ

ἀπὸ σήμερον τὸ νέα σιγαρέττα

«SUPERIOR»

Μὲ καπνὸν Ἀγρινίου

καὶ μὲ νέα κυτία πολυτελείας

ΔΡΧ. 5.50

«ΑΘΗΝΑΙΚΗ ΕΤΑΙΡΙΑ ΘΑΛΑΣΣΙΩΝ ΕΠΙΧΕΙΡΗΣΕΩΝ «ΠΑΛΑΗΟΥ»

Τὸ ἀτμόπλοιον «ΣΠΕΤΣΑ» ἀναχωρεῖ τὴν 27ην Δεκεμβρίου ἡμέραν Πέμπτην καὶ ὥραν 8 μ. μ. διὰ Δεδεαγάτς, Καβάλλαν Θε) ίκην, Βόλον, Χαλκίδα καὶ Πειραιᾶ

Τὸ ἀτμόπλοιον «ΠΕΛΟΨ» ἀναχωρεῖ τῇ 29 Δεκεμβρίου ἡμέραν Σάββατον καὶ ὥραν 10 πρωὶ ἢν Διὰ Χ ον, Πειραιᾶ καὶ Ἀλεξάνδρειαν.

Τὸ ἀτμόπλοιον «ΑΝΤΙΓΟΝΗ» ἀναχωρεῖ τῇ 30 Δεκεμβρίου ἡμέραν Κυριακὴν καὶ ὥραν 8 μ. μ. διὰ Δεδεαγάτς, Καβάλλαν, Θε)νίνην, Βόλον, Χαλκίδα Πειραιᾶ καὶ Ἀλεξάνδρειαν.

Ἐκ τοῦ Πρακτορείου

ΑΤΜΟΠΛΟΙΑ ΙΓΓΛΕΣΗ

Τὸ τοιοῦτον θαλαιηγὸν ἀτμόπλοιον «ΠΕΛΟΠΟΝΝΗΣΟΣ» ἀναχωρεῖ τὴν Πέμπτην 27 Δεκεμβρίου καὶ ὥραν 10.30 π. μ. διὰ *Πειραιᾶ, Βόλον, Θεσσαλονίκην, Καβάλλαν, Δεδε—Ἀγάτς.*

Πρακτορεῖον *Ἀλ. Γαληνοῦ*

ΜΗΧΑΝΙΚΟΣ, γνώστης χειρισμοῦ ἀτμομηχανῶν, Γκαζ ζὲν καὶ Γκοζομηχανῶν, μυλοχαράκτη, γνωρίζων τὴν τοποθέτησιν ἐργαλείων ἀλευροποιΐας μὲ πόζον πολιτεῖ καὶ καλὰς συστάσεις ζητεῖ θέσιν.

Πληροφορίαι εἰς τὸ ἐν Ἐπάνω Σ ἄλα ὁδὸς Κεντρο ῆς Ἀγορᾶς Φ ομπιζον τ ῦ κ. Ἀθ. Γεωργιάδου. 2—2

SOSIETA ITALIANA DI SERVIZI MARITIMI

Φέρεται εἰς γνῶσιν τῶν κ. κ. ἐμπορευομένων τῆς νήσου μας ὅτι τὸ Πρακτορεῖον τῆς Σοσιετὰ Ἰταλιάνα Δὲ Σερβίτσι Μαριτίμι ἀνατεθῇ εἰς τὸν κ. Ἀνάβμον Δὲ Πόρτου [Στοὰ Γούτου ἀρ. 5—] Προκιμαία] ὅστις κρατεῖ εἰς τὴν διάθεσιν τῶν κ. κ. φορτωτῶν ἅτινα τὰ δρομολόγια τῆς εἰρημένης ἑταιρίας, πληροφούσης ὅλας τὰς εὐκολίας καὶ τὰ τυχὸν πλοιόφορος ναῦλος δι' ἑλονδήποσε λιμένα τῆς Μεσογείου Μαύρης Θαλάσσης, Ἀμερικῆς κτλ.

ΚΑΠΝΙΣΤΑΙ,

Ἐκυκλοφορήσαμεν

πακέττα Καπνὰ

μὲ Δραχ. 2.50

Ἀνώτερα

εἰς ποιότητα

ὅλων τῶν ξένων

ΔΟΚΙΜΑΣΑΤΕ

Μ. ΚΑΡΑΔΣΣΟΣ & Σια

Τὰς ἐργασίας σας εἰς τὴν «Σάλπιγγα»

ΠΟΤΟΠΟΙΕΙΟΝ

Γ. ΒΑΦΕΙΑΔΟΥ & Σια

ΕΠΑΝΩ ΣΚΑΛΑ—*Γενὶ Τζαμὶ*—ΜΥΤΙΛΗΝΗ

Εἰς τὸ ποτοποιεῖόν μας θὰ εὕρητε πατὰ εὔγευστα, ἀγνά, διπλῆς ἀποσάξεως. Ἐπίσης κονιὰκ καὶ διάφορα κρασιά, μοῦρα καὶ ὄσπρα, καλλονῆς, Πόρτο, Τενέδου καὶ Σαντορίτης. Ἐπισκεφθῆτε τὸ Ἐργοστάσιόν μας ἵνα πεισθῆτε.

ΚΟΝΙΑΚ

Σ. & Η. & Α. ΜΕΤΑΞΑ

τοῦ πρυτάνεως τῆς Ἑλληνικῆς Ποτοποιΐας

ΤΟ ΜΟΝΟΝ ΑΓΝΟΝ ΕΚ ΣΤΑΦΥΛΗΣ ΑΡΧΑΙΟΤΕΡΟΝ ΕΙΣ ΤΗΝ ΑΝΑΤΟΛΗΝ ΑΠΟΛΑΜΒΑΝΟΝ ΠΑΝΕΛΛΗΝΙΟΥ ΦΗΜΗΣ ΠΡΟΤΙΜΩΜΕΝΟΝ ΕΝ ΑΙΓΥΠΤΩ ΚΑΙ ΕΥΡΩΠΗ

ΤΟ ΣΥΝΙΣΤΩΜΕΝΟΝ ΔΙ' ΑΣΘΕΝΕΙΣ & ΑΝΑΡΡΩΝΥΟΝΤΑΣ ΝΕΚΤΑΡ ΤΩΝ ΕΙΔΗΜΟΝΩΝ

ΕΥΩΔΕΣ—ΤΟΝΩΤΙΚΟΝ—ΘΕΣΠΕΣΙΟΝ

ΛΙΚΕΡ ΜΕΤΑΞΑ ΕΦΑΜΙΛΛΟΝ ΤΩΝ ΕΥΡΩΠΑΪΚΩΝ

Ζητήσατέ το ἀπὸ τὸν παντοπώλην σας.

Διαρκῆς παρακαταθήκη εἰς βαρέλια καὶ φιάλας παρὰ τῷ Γεν. Ἀντιπροσώπῳ

Ε. Ι. ΠΟΛΥΜΙΑΔΗ

4—5

ΤΕΛΕΥΤΑΙΑ ΩΡΑ

Ἰδιαιτέρα τηλεγραφικὴ ὑπηρεσία «Σάλπιγγος»

Τοῦ ἐν Ἀθήναις τακτικοῦ ἀντιπροκριτοῦ μας

Ἀριθ. τηλ. 8704 *ΑΘΗΝΑΙ 25 Δεκεμβρίου ὥρα 10.30 μ. μ*

ΣΤΡΑΤΙΩΤΙΚΑ

Ἀπολύονται οἱ ὁπλῖται τῆς χωροφυλακῆς τῶν κλάσεων 1921 πέντε ἡμέρας μετὰ τὴν ἀπόλυσιν τῶν ἐπιλίτων τῆς ἰδίας κλάσεως.

Ο ΒΕΝΙΖΕΛΟΣ ΕΡΧΕΤΑΙ

Ὁ ἀρχηγὸς τῆς Ἐπαναστάσεως Πλαστήρας ἔλαβε σήμερον τηλεγράφημα τοῦ κ. Βενιζέλου ἀγγέλλοντος ὅτι ἀποφάσισε νὰ κατέλθῃ εἰς τὴν Ἑλλάδα προσωρινῶς μὴ δυνάμενος νὰ κωφεύσῃ εἰς τὴν ἐκκλησίν του ὅπως συντελέσῃ εἰς τὴν ρύθμισιν τῆς καταστάσεως, ἐμμένει ὅμως ὅπως μὴ ἀναμιχθῇ εἰς τὴν πολιτικήν.

ΠΟΤΕ ΑΝΑΧΩΡΕΙ

Ὁ κ. Βενιζέλος ἀναχωρεῖ τὸ Σάββατον ἐκ Μασσαλίας διὰ τοῦ ἀτμοπλοίου «Ἄνδρος» φθάνει δὲ εἰς τὰς Ἀθήνας τὴν Τετάρτην.

ΤΙ ΕΠΙΘΥΜΕΙ

Ὁ κ. Βενιζέλος ἐν τῷ τηλεγραφήματί του περιπαλεῖ νὰ μὴ τοῦ γίνῃ καμμία ὑποδοχὴ ὅηλοῖ δὲ ὅτι θὰ ἦτο εὐγνώμων ἂν ὁ κ. Πλαστήρας ἐλάμβανε μέρος διὰ νὰ ματαιώσῃ ἐδεδομένην τοιαύτην διότι θὰ ἦτο ἀνοίκειον ἡ προσωρινὴ του ἐπάνοδος νὰ λάβῃ χαρακτῆρα θριάμβου ἀντιπαλαίοντος εἰς τὰς πολιτικὰς διαμάχας.

Ἐν τέλει παρακαλεῖ τὸν Πλαστήραν νὰ ἀνοιχθῇ εἰς τὸ πέλαγος πρὸς πειραλαβήν του καὶ νὰ ἀποβιβασθῇ εἰς τὸν Σιρακικὸν μυστικὰ ἀνερχόμενος εἰς Ἀθήνας ἐν καιρῷ νυκτός.

ΤΗΛΕΓΡΑΦΗΜΑ ΚΑΙ ΠΡΟΣ ΤΟΝ κ. ΔΑΓΚΛΗΝ

Ἐπίσης ἰδιαίτερον τηλεγράφημα τοῦ κ. Βενιζέλου πρὸς τὸν στρατηγὸν Δαγκλὴν ἀγγέλλει ὅτι ὑπὸ τὴν πίεσιν τῶν ἐξειρετικῶν περιστάσεων ἀναγκάζεται νὰ κατέλθῃ εἰς τὴν Ἑλλάδα προσωρινῶς συμβουλεύει δὲ τὸ κόμμα ὅπως σαναρχίμενον ἐκλέξῃ τάχιστα τὸν ἀρχηγόν του διότι αὐτὸς δὲν πρόκειται νὰ ἐπανέλθῃ πλέον εἰς τὴν πολιτικὴν.

ΔΗΛΩΣΕΙΣ ΤΟΥ κ. ΠΛΑΣΤΗΡΑ

Ὁ κ. Πλαστήρας ἐδήλωσεν ὅτι θὰ σεβασθῇ τὴν ἐπιθυμίαν τοῦ κ. Βενιζέλου καὶ θὰ ὁποτρέψῃ ὑποδοχὴν, δὲν θὰ σεβασθῇ ὅμως καὶ τὴν ἐπιθυμίαν του νὰ μὴ παραδώσῃ εἰς αὐτὸν τὴν ἀρχὴν ἐφ' ὅσον θεωρεῖ αὐτὸν ὡς τὸν μόνον ἐνδεδειγμένον ὑπὸ τῆς λαϊκῆς ἐτυμηγορίας.

ΤΟ ΚΟΜΜΑ ΤΩΝ ΦΙΛΕΛΕΥΘΕΡΩΝ

Ἡ συνέλευσις τοῦ κόμματος τῶν Φιλελευθέρων ἀνεβλήθη διὰ τὸ Σάββατον ὁπότε καὶ θὰ ἐκλεγῇ Διοικητικὴ μόνον ἐπιτροπὴ δηλομένου κατηγορηματικῶς ὅτι τὸ κόμμα ἀποβλέπει πρὸς τὸν κ. Βενιζέλον ὡς πρὸς ἀρχηγόν του.

ΠΟΤΕ ΣΥΝΕΡΧΕΤΑΙ Η ΕΘΝΟΣΥΝΕΛΕΥΣΙΣ

Ἡ Ἐθνοσυνέλευσις θὰ συνέλθῃ τὴν Τετάρτην τυπικῶς μετὰ τὴν ἄφιξιν τοῦ κ. Βενιζέλου.

Η ΕΝΤΥΠΩΣΙΣ ΕΙΣ ΤΟΥΣ ΔΙΠΛΩΜΑΤΙΚΟΥΣ ΚΥΚΛΟΥΣ

Ἡ εἴδησις τῆς ἐπανόδου τοῦ κ. Βενιζέλου προὐξένησεν εὐχάριστον ἐντύπωσιν εἰς τοὺς ἐνταῦθα διπλωματικοὺς κύκλους.

ΤΟ ΣΥΝΑΛΛΑΓΜΑ

Ἡ λίρα ἔκλεισε τὴν μεσημβρίαν εἰς τὰς 195 δραχμὰς.

ΑΥΞΗΣΙΣ ΜΙΣΘΩΝ

Αὐξάνεται ὁ μισθὸς τῶν ἀνωμοταρχῶν εἰς 850 δρ. τῶν ὑπενωμοταρχῶν εἰς 750 καὶ τῶν χωροφυλάκων εἰς 600.

Δ. ΠΑΛΑΙΟΛΟΓΟΣ

Αρ. τηλ 8717 *ΑΘΗΝΑΙ 26 Δεκεμβρίου ὥρα 1 π. μ.*

ΤΟ ΣΥΝΑΛΛΑΓΜΑ

Η λίρα κατελθοῦσα πρὸς τὸ δσπέρας εἰς τὸς 186 δρχ. ἔκλεισε εἰς τὰς 200.

ΤΙ ΠΙΣΤΕΥΟΥΝ ΟΙ ΦΙΛΕΛΕΥΘΕΡΟΙ

Οἱ Φιλελεύθεροι πιστεύουν ὅτι ὁ κ. Βενιζέλος θὰ πεισθῇ νὰ σχηματίσῃ Κυβέρνησιν ἂν ὀχ. ὑπὸ τῶν ἐπιχειρημάτων των τοῦλάχιστον ὑπὸ τῆς βίας τῶν πραγμάτων.

Ζήτημα ἀρχηγ/ας τοῦ κόμματος οὐδεὶς θέλει νὰ ὑποκινήσῃ.

Ὁ κ. Πλαστήρας ἐδήλωσεν ὅτι ἂ ὁ κ. Βενιζέλος δὲν ἀποδημήσῃ θὰ εἶναι πολὺ ἐπωφελὲς ἔστω καὶ ἂν δὲν πρόκειται νὰ ἀναμιχθῇ εἰς τὴν πολιτικήν.

Ο ΦΟΡΟΣ ΤΟΥ ΚΑΠΝΟΥ

Τὸ ὑπουργικὸν συμβούλιον ἠλάττωσεν εἰς τὸ ἥμισυ τὸ ἐξαγωγικὸν τέλος τοῦ ὡς φθάλα καπνοῦ τῆς ἐποδείας 1923.

Η ΠΡΩΤΗ ΤΟΥ ΕΤΟΥΣ

Ἀπιφοισθῆ ὅπως ἡ πρώτη τοῦ ἔτους ἑορασθῇ ἐπισήμως κατὰ τὸ νέον ἡμερολόγιον.

Δ. ΠΑΛΑΙΟΛΟΓΟΣ

Ἀρ. τηλ. 8750 *ΑΘΗΝΑΙ 26 Δεκεμβρίου ὥρα 2 π. μ.*

ΤΟ ΤΗΛΕΓΡΑΦΗΜΑ ΤΟΥ ΣΥΝΔΕΣΜΟΥ

Τηλεγραφοῦν ἐκ Θεσσαλονίκης ὅτι ὁ στρατηγὸς Ὀθωναῖος ἀπέστειλε πρὸς τὸν κ. Βενιζέλον τὸ ἀκόλουθον τηλεγράφημα: «Ἐξουσιοδοτηθεὶς παρὰ τοῦ συνδέσμου ἐκπροσωποῦντος τὸ πλεῖστον τοῦ Ἑλληνικοῦ στρατοῦ ὑποβάλλω ὑμῖν τὸ κατωτέρω ψήφισμα: Ὁ στρατιωτικὸς σύνδεσμος συσταθεὶς εἰς κρισιμωτάτας στιγμὰς καὶ διὰ τὴν σωτηρίαν μόνον τῆς Πατρίδος πεποιθὼς ὅτι ἀπέδωκε θετικὰς ὑπηρεσίας, ἐπιθυμεῖ κατόπιν τῶν ἐκλογῶν νὰ διαλυθῇ τὰ δὲ μέλη του νὰ ἐπανέλθουν εἰς τὰ καθαρῶς στρατιωτικὰ αὐτῶν καθήκοντα καὶ ὅπως τὸ ἐπιτελεσθὲν ἔργον καὶ τὸ μέλλον τῆς χώρας ἐμπιστευθῇ εἰς τὰς στιβαρὰς χεῖρας καὶ τὴν δεδοκιμασμένην φωτεινὴν σας διάνοιαν. Πρὸς τοῦτο ὁ σύνδεσμος ὑποβάλλει ὑμῖν τὴν ὑφερὴν παράκλησιν νὰ κατέλθητε μεταξὺ ἡμῶν καὶ νὰ ἀναλάβητε νὰ ὁδηγήσητε τὸ Ἔθνος εἰς τὸν νέον του δρόμον τῆς προόδου καὶ τῆς εὐημερίας».

Δ. ΠΑΛΑΙΟΛΟΓΟΣ

Ἀριθ. τηλ. 45241 *ΑΘΗΝΑΙ 26 Δεκεμβρίου ὥρα 3.30 π μ.*

Η ΣΤΑΣΙΣ ΤΩΝ ΔΗΜΟΚΡΑΤΙΚΩΝ

Ὁ κ. Παπαναστασίου ἐδήλωσε τὴν νύκτα εἰς ἀντιπροσώπους τοῦ τύπου ὅτι ἡ ἄφιξις τοῦ κ. Βενιζέλου οὐδόλως θὰ ἐπηρεάσῃ τὴν Δημοκρατικὴν παράταξιν.

ΑΙ ΕΠΑΝΑΛΗΠΤΙΚΑΙ ΕΚΛΟΓΑΙ

Αἱ ἐπαναληπτικαὶ ἐκλογαὶ ὡρίσθηαν διὰ τὴν 30 Δεκεμβρίου.

Ο ΜΙΣΘΟΣ ΤΩΝ ΥΠΑΛΛΗΛΩΝ

Ἐπισήμως δηλοῦται ὅτι δὲν ἀπεφασίσθη ἡ πληρωμὴ διπλοῦ μισθοῦ εἰς τοὺς Δημοσίους ὑπαλλήλους.

ΟΙ ΞΕΝΟΙ ΔΙΑ ΤΑ ΕΣΩΤΕΡΙΚΑ ΜΑΣ

Ἐν συνδιαλέξει του μετὰ τοῦ ἐν Βελιγραδίῳ πρεσβευτοῦ τῆς Ἑλλάδος ὁ Σέρβος ἐπὶ τῶν ἐξωτερικῶν ὑπουργὸς ἐδήλωσεν ὅτι ἡ Σερβία ἐπιθυμεῖ νὰ μὴ ἀναμιχθῇ εἰς τὰ ἐσωτερικὰ ζητήματα τοῦ φίλου καὶ συμμάχου Ἑλληνικοῦ Ἔθνους.

Δ. ΠΑΛΑΙΟΛΟΓΟΣ

Μ. ΧΑΤΖΗ ΓΡΗΓΟΡΙΟΥ ΕΚ ΚΩΝ-ΠΟΛΕΩΣ & Σ. ΣΥΝΟΔΗΣ, ΑΠΟΦοιτήσαντες ΙΑΤΡΟΣΟΦΙΑΣ ΘΕΣΣΑΛΟΝΙΚΗΣ. *Ἐργάζονται μὲ τὴν τελευταίαν λέξιν τῆς ἐπιστήμης εἰς ὅλους τοὺς πλάδους καὶ τὰς νεωτέρας ἐφευρέσεις τῆς ὀδοντοιατρικῆς. Τιμαὶ λογικαί. Τοὺς ἀδελφοὺς πρόσφυγας ἰδιαίτεραι τιμαί.* Κεντρικὴ *Ἀγορά, ἐνίοτε καὶ Ἀδ Κουζεκρακλῆ, ἀπριβῶς ἔναντι τοῦ Καφενείου πρώην Καλαγάκη, νῦν «Κέντρον». Ὧραι ἐπισκέψεων 9-12 π.μ.2—6 μ.μ*