ΚΑΘΗΜΕΡΙΝΗ ΠΟΛΙΤΙΚΗ ΕΦΗΜΕΡΙΣ

ΝΙΚΟΛΑΟΣ Κ. ΠΑΡΙΤΣΗΣ
ΙΔΙΟΚΤΗΤΗΣ

Διευθυντής: ΑΘΑΝΑΣΙΟΣ ΓΑΡΑΒΑΛΑΣ

ΣΑΛΠΙΓΞ

ΤΙΜΑΡΙΘΜΟΙ
ΕΣΩΤΕΡΙΚΟΥ—ΕΞΩΤΕΡΙΚΟΥ
Έτησία Δρ. 120 || Ἑτησία Λίρ. Ἀγγ. 1
Ἑξάμηνος » 65 || Ἑξάμηνος Λιρ. 12
Ἀμερικῆς ἐτησία δολλάρια 5

Διαχειριστής: ΝΙΚ. ΣΩΓΡΑΦΟΣ

Τὸ φύλλον λεπτὰ 50

ΜΥΤΙΛΗΝΗ, ΠΕΜΠΤΗ 29 Νοεμβρίου 1923 — ΕΤΟΣ ΙΕ'.— Ἀριθ. 3722

ΝΑ ΕΛΘΗ Ο ΒΕΝΙΖΕΛΟΣ!

Εἶναι ὁμόθυμος καὶ ὁμόφωνος ἡ ἀξίωσις τοῦ Ἑλληνικοῦ λαοῦ ὅπως ὁ Βενιζέλος ἔλθῃ ἐξ ἐκείνης τὴν Ἑλλάδα διὰ νὰ μελετήσῃ ἐκ τοῦ σύνεγγυς τὴν θέσιν αὐτῆς καὶ τὴν ὑπόθεσιν τὴν ὑπὸ τὴν ὁποίαν ἡ χώρα αὕτη ἐστενάχθη καὶ νὰ κανονίσῃ ὅλα τὰ ζητήματα περὶ τὰ ὁποῖα αὕτη στρέφεται καὶ σπαράσσεται.

Καὶ εἶναι κοινὴ ὅλων τῶν Ἑλλήνων ἡ εὐχὴ αὕτη, ὅπως εἶναι κοινὴ καὶ ἡ ἐπιθυμία νὰ ἴδουν τερματιζομένην ὁποσοδήποτε ἐν σημερινῇ ἐπιπόνῳ ἀκρωμόνῃ, τιθεμένου φραγμοῦ εἰς μίαν τρομακτικὴν κατωφέρειαν πρὸς ἣν, ὠθουμένη ὑπὸ δυνάμεων ἀντιστρόφων, φέρεται ἀπηδαλιούχητος ἡ Ἑλλάς.

Πρέπει νὰ ἔλθῃ ἀκριβῶς διὰ νὰ ἰδιαλευκάνῃ μίαν κατάστασιν ἣν ἐπεδείνωσεν ἔτι μᾶλλον ἀντὶ νὰ ἐξομαλύνῃ ἡ μακρόχρονον παρέμβασίς του. Νὰ ἔλθῃ διὰ νὰ κόψῃ ὁ ἴδιος τὸν γόρδιον δεσμὸν ὃν μάτην ἐπὶ ἡμέρας τώρα ἐπιχειροῦν νὰ λύσουν οἱ ἄνθρωποι τῶν τηλεγραφημάτων, τῶν δηλώσεων, τῶν παρεμβάσεων καὶ τῶν ἀντιδηλώσεων.

Κυρίως ὁ Βενιζέλος πρέπει νὰ ἔλθῃ εἰς τὴν Ἑλλάδα διὰ νὰ ἐπαναδώσῃ εἰς τὸ κόμμα τῶν Φιλελευθέρων κυρίως τὴν ψυχήν ἣν τοῦτο ἀπώλεσεν ἀποχωρισθὲν τοῦ μεγάλου ἀρχηγοῦ, διὰ νὰ ἀποκαθάρῃ αὐτὸ καὶ νὰ ἐκδιώξῃ ἐκ τοῦ ναοῦ ἐκείνους οἱ ὁποῖοι ἀπὸ ναὸν μιᾶς πανελληνίου ἀγχῆς ἰδέας τὸν μετέβαλον εἰς οἷον ἐμπορίου ταπεινῶν προσωπικῶν μικροφιλοδοξιῶν.

Ναί πρέπει νὰ κατέλθῃ ἀμέσως εἰ; ἣν Ἑλλάδα ὁ ὑπερδημοκράτης Βενιζέλος διὰ νὰ ἴδῃ μὲ τοὺς ἰδίους τοῦ ὀφθαλμοὺς τὴν ὡριμότητα τοῦ Ἑλληνικοῦ λαοῦ τὴν ὁποίαν τόσον ηὐχήθη καὶ τόσον ἐπεθύμησε. Διὰ νὰ ἴδῃ ὅτι ἡ Δημοκρατία ἧς ὑπῆρξεν πιστὸς καὶ ἀφοσιωμένος ὁπαδὸς μετεβλήθη εἰς πραγματικότητα.

Πρέπει νὰ ἔλθῃ εἰς τὴν Ἑλλάδα ὁ κ. Βενιζέλος.

Καὶ εἶνε ὑποχρεωμένος νὰ ἔλθῃ. Καὶ οὐδὲν δικαίωμα ἔχει νὰ ἀρνηθῇ τοῦτο κωφεύων εἰς τὴν γενικὴν τοῦ λαοῦ της πρόσκλησιν.

Διότι ὅπως ἐλέχθη πρὸ πολλοῦ ὁ Βενιζέλος δὲν ἀνήκει πλέον εἰς τὸν ἑαυτόν του ἀλλὰ εἰς τὴν Ἑλλάδα, ἀνήκει εἰς τὴν πατρίδα δηλαδή, ὅπως εἰς τὴν πατρίδα ἀνήκει κατὰ κανόνα φυσικὸν καὶ πᾶν πολιτικὸν κεφάλαιον τῆς περιωπῆς του. Ὁ Βενιζέλος πρέπει νὰ κατέλθῃ εἰς τὴν Ἑλλάδα.

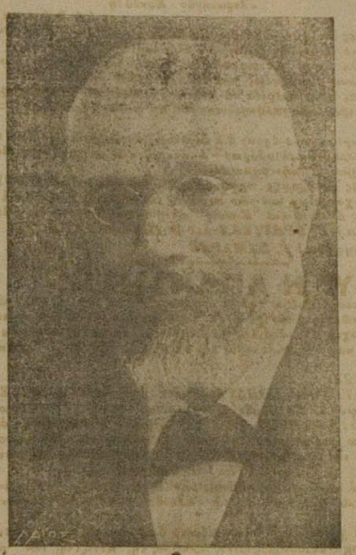

Διότι τὴν κάθοδόν του τὴν ζητεῖ ὅλος ὁ λαὸς ὁ ἀπαυδήσας ἀπὸ τοὺς τελευταίους μεταξὺ φωτιᾶς καὶ ἀφθονίας μετεωρισμούς.

Καὶ τὴν κάθοδόν του αὐτὴν τὴν ζητοῦν καὶ τὴν ἐπιθυμοῦν περισσότερον παντὸς ἄλλου οἱ Δημοκρατικοί.

Τὴν ζητοῦμεν ἡμεῖς οἱ πιστεύοντες ἀκραδάντως ὅτι ὁ κ. Βενιζέλος εὑρίσκεται καὶ σήμερον ὅπως εὑρίσκετο πάντοτε ἐγγύτατα πρὸς τὴν Δημοκρατικὴν ψυχὴν τοῦ Ἑλληνισμοῦ, καὶ ὅτι ἐρχόμενος δὲν θὰ διστάσῃ νὰ στεφανώσῃ, διαρρυθμίζων κατὰ τὸν μᾶλλον ἐπωφελῆ τρόπον, ἐκεῖνο τὸ ὁποῖον ὑπῆρξεν ἀνέκαθεν τὸ συμπαθέστερον τῶν πολιτικῶν του ὀνείρων.

Ναί ὁ Βενιζέλος πρέπει νὰ ἔλθῃ εἰς τὴν Ἑλλάδα.

Νὰ ἔλθῃ διὰ νὰ τακτοποιήσῃ τὰ κατ' αὐτήν.

Νὰ ἔλθῃ διὰ νὰ θέσῃ ἄπαξ διὰ παντὸς εἰς τὴν θέσιν των μερικοὺς ἀνοξίους καὶ ἀντικάνους κληρονόμους τοῦ κολοσσιαίου του ὀνόματος.

Ναί πρέπει νὰ ἔλθῃ εἰς τὴν Ἑλλάδα ὁ Βενιζέλος.

Διὰ νὰ τὴν σώσῃ ἀκόμη μίαν φοράν.

Διὰ νὰ τὴν ἀπαλλάξῃ πρὸ παντὸς ἀπὸ τοὺς ἀνηθίκους ἀκροβατισμοὺς μερικῶν σαλτιμπάγκων ἐκμεταλλευσάντων τοῦ ὀνόματός του, ἀπὸ τοὺς ἀνθρώπους οἱ ὁποῖοι ἐργάζονται διὰ νὰ καταχρημανίσουν ἐν ὀνόματι αὐτοῦ πᾶν ὅτι ἐκεῖνος ἔκτισεν.

Ὁ Βενιζέλος πρέπει νὰ ἔλθῃ ταχέως εἰς τὴν Ἑλλάδα.

Νὰ ἔλθῃ ἀμέσως. Διότι ἀπόνιος αὐτοῦ ὁ Ἑλληνικὸς λαὸς σύδεμίαν ὑφίσταται νὰ ἔχῃ ἐμπιστοσύνην εἰς τοὺς, νάνους δήθεν ἀντιπροσώπους του, οἵτινες καὶ τὴν φορὰν αὐτὴν ὅπως καὶ ἄλλοτε ἀποτελοῦν ἄρνησιν πραγματικὴν τῆς θετικῆς του προσωπικότητος.

Ὁ Βενιζέλος πρέπει νὰ ἔλθῃ εἰς τὴν Ἑλλάδα διὰ νὰ τὴν σώσῃ ἀπὸ τοὺς φίλους του πρὸ παντός.

Νὰ τὴν σώσῃ ἀπὸ ἐκείνους οἱ ὁποῖοι ἐργασθέντες ἀόκνως παρεσκεύασαν τὴν γνωστὴν ἡμν Νοεμβρίου τοῦ 1920 ἐν εἴδει ἀνταποδόσεως διὰ τοὺς κόπους τοῦ, ὁποίους κατέβαλεν ὁ ἀρχηγὸς των εἰς τὸ ἐξωτερικόν.

Καὶ διὰ νὰ προλάβῃ ἀκριβῶς μίαν ἐπανεμφάνισιν τῆς τραγικῆς ἐκείνης ἡμέρας εἶναι ἀνάγκη νὰ ἔλθῃ ἀμέσως εἰς τὴν Ἑλλάδα ὁ Βενιζέλος.

Τὸν προσκαλεῖ τὴν φορὰν ταύτην ὁλόκληρος ὁ Ἑλληνισμὸς καὶ εἰς τὴν φωνὴν του δὲν ἔχει τὸ δικαίωμα νὰ κωφεύσῃ ὁ μέγας ἐξόριστος.

Ο ΔΗΜΟΚΡΑΤΙΚΟΣ ΑΓΩΝ

ΑΙ ΑΠΟΨΕΙΣ ΤΩΝ ΦΙΛΕΛΕΥΘΕΤΩΝ ΔΗΜΟΚΡΑΤΙΚΩΝ

ΣΥΝΕΝΤΕΥΞΙΣ ΜΕΤΑ ΤΟΥ ΠΡΩΗΝ ΥΠΟΥΡΓΟΥ Σ. ΣΙΜΟΥ

Ἠρωτήθη ὁ κ. Σίμος ποῖοι λόγοι προκάλεσαν τὴν διαφωνίαν τῆς Ὁμάδος τῶν Φιλελευθέρων-Δημοκρατικῶν πρὸς τὴν Ὁμάδα τὴν διευθυνομένην ὑπὸ τοῦ κ. Δεγλῆ. Καὶ ὁ κ. Σίμος ἀπήντησεν ὡς ἑξῆς:

«Ὅταν κανεὶς λέγῃ ὅτι εἶνε Φιλελεύθερος, ἤτοι φίλος τῆς ἐλευθερίας, ἀναγκαίως προϋποτίθεται ὅτι εἶνε καὶ φίλος τῆς ἀληθείας καὶ τῆς εἰλικρινείας. Ἀφ' ἧς στιγμῆς συρρεῖ μεγάλων καὶ θλιβερῶν διὰ τὴν Πατρίδα γεγονότων καὶ ἰδίως ἐξ αὐτῶν τὸ τελευταῖον ἀπολυταρχικὸν καὶ ἀποτυχὸν κίνημα, ἔδημαν ἐπιπολαιότης τὸ πολιτικὸν ζήτημα ἐπὶ τάπητος, πρὸς ἄμεσον αὐτοῦ λύσιν τὸ Κόμμα τῶν Φιλελευθέρων καὶ λόγῳ τῶν παραδόσεων αὐτοῦ καὶ λόγῳ ἰδίας τῆς πικρᾶς πείρας, ὤφειλε νὰ μὴ διστάσῃ οὐδὲ πρὸς στιγμὴν, ὅπως προηγηθῇ τοῦτο παντὸς ἄλλου εἰς τὴν ἐκδήλωσιν περὶ πολιτειακῆς μεταβολῆς. Ἡ διαφωνία αὐτοῦ πρὸς ἄλλους παράγοντας, οἱ ὁποῖοι ἐπεζήτησαν τὴν διὰ στρατιωτικοῦ προξένου κοπήματος ἐπιβολὴν τῆς Δημοκρατίας, συνίστατο εἰς τὴν ἀξίωσιν τοῦ πρώτου, ὅπως ἡ ἀλλαγὴ τοῦ Πολιτεύματος ἐπελέγῃ διὰ καθαρᾶς ἐκδηλώσεως τῆς θελήσεως τοῦ Ἑλληνικοῦ Λαοῦ.

Ἀλλ' ὅταν εἰς τὴν ὀρθὴν ταύτην γνώμην ὑπεχώρησαν οἱ ὀπαδοὶ τῆς ἰδέας τοῦ πραξικοπήματος, τὸ Κόμμα τῶν Φιλελευθέρων βαίζον πλέον πρὸς κανονικὰς ἐκλογάς, ὤφειλε νὰ ἀναπτύσῃ ἄνευ οὐδενὸς δισταγμοῦ ἢ περιορισμοῦ τὴν σημαίαν αὐτοῦ καὶ εὐτὸν νὰ ἐμφανισθῇ ἐνδίκιον τοῦ Ἑλληνικοῦ λαοῦ. Δυστυχῶς εἰς τὴν γνώμην ταύτην ἀντεστάθη ἡ περὶ τὴν διοίκησιν τοῦ Κόμματος τῶν Φιλελευθέρων ὁμάς, ἡ ὁποία διὰ τοῦ ἀναπολιτευθέντος τῆς ἐν Νοεμβρίου καθιερωσιδιαδικασίαν πολιτικὸν ἤτις κατὰ τὴν ἐμὴν γνώμην κορέσαντε τὸ ζήτημα εἰς τὰς ἑλληνικὰς καλένδας. Διεφώνησα πρῶτος καὶ μετ' ἐμοῦ τέσσαρες ἀκόμη ἄλλοι συνάδελφοι, ἐκ τῶν ὁποῖοι ὁ δεύτερος παρευρέθημεν κατὰ τὴν ἀνάγνωσιν τοῦ σχεδίου τοῦ ἀναθεωρηθέντος καὶ ἀπεχωρήσαμεν τῆς παραιτέρω ἐκλογικῆς συνεργασίας μετὰ τῆς διοικήσεως τοῦ Κόμματος.

Ἡμεῖς ἐφρονοῦμεν καὶ φρονοῦμεν ὅτι καὶ δι' τὸ λόγους ἀνάπτυξα ἀνωτέρω, ἀλλὰ καὶ διότι τὸ πολιτειακὸν ζήτημα εἶχε ἐπεῖθῃ πρὸ τοῦ Ἐθνοῦ ὑπὸ τῆς Δημοκρατικῆς ἑνώσεως ἀφ' ἑνὸς καὶ τῶν πολιτικῶν ἡμῶν ἀντιπάλων ἀφ' ἑτέρου, ὑψωσάντων ἀπροκαλύπτως τὴν σημαίαν τῆς Συνταγματικῆς Βασιλείας, μᾶς ἐπιβάλλεν τὸ πλέον ἡ ὑποχώρησις νὰ κατέλθωμεν εἰς τὰς ἐκλογὰς λέγοντες ἡμῖς τὸν Λαὸν κάθαρον τὴν ἀλήθειαν, τὴν οὐτέρας ὅμως καὶ ὅσους ἐκ ἄλλου ἐπιμένουν, μέχρις οὗ θὰ ἐνθυμάμεν εἰς τὴν διαύγειαν τοῦ δημοψηφίσματος πρὸς τὸν Λαόν. Εἰς τὴν γνώμην μου ταύτην προσεχώρησαν πλεῖστοι φίλοι, παράγοντες τοῦ Φιλελευθέρου Κόμματος, ἀποτελέσαντες οὕτω τὴν ἀριστερὰν ἀπὸ ἔτωμεν, τοῦ Κόμματος τῶν Φιλελευθέρων καὶ μὴ εὑρισκόμενοι εἰς μεγάλην ἀπόστασιν καὶ ἀπὸ ἡ; ὁμάδος τῆς Δημοκρατικῆ Ἑνώσεως.

Η ΓΝΩΜΗ ΤΟΥ κ. ΒΕΝΙΖΕΛΟΥ

»Αὕτη εἶνε διὰ βραχέων ἡ ἱστορία τῆς ἱδρύσεως τῆς ὁμάδος τῶν Φιλελευθέρων—Δημοκρατικῶν, παρηλείκεν ἄλλας τινὰς λεπτομερείας τὰς ὁποίας γνωρίζεται ἤδη ὡς ἀναγραφεῖσ' ας κσθ' ἡμέραν εἰς τὸν Τύπον.

— Ἀλλὰ ποία εἶνε κ. Σίμε, ἡ γνώμη τοῦ κ. Βενιζέλου εἰς τὴν διατροφὴν ἡ ὁποία πρόκειται μεταξὺ τῶν δύο μερίδων τοῦ αὐτοῦ Κόμματος;

— Ὁ κ. Βενιζέλος εἶνε ὁ Μέγας Ἕλλην καὶ ὁ Μέγας Ἀρχηγὸς τοῦ Κόμματος τῶν Φιλευθέρων, εὐλαβούμενος καὶ ἀναπόμενος πηρὰ πάντων, ὅσοι μετ' αὐ οὗ συνήθλησαν εἰς τὴν μεγάλην πολιτικὴν σταδιοδρομίαν μιᾶς ὁλοκλήρου δεκαετίας. Βίβλος, σήμερον ὁ κ. Βενιζέλος, συμφῶνος ἡ ἀγκάσθημεν μετὰ συντριβῆς καρδίας νὰ σεβασθῶμεν, δὲν ἔννοεῖ νὰ πολιτευθῇ ἐφεξῆς: ἐνεργῶς, ἀλλὰ δὲν παύει, ὡς δημόσιος ἄνδρας τῶν Ἑλλήνων, νὰ ἐνδιαφέρεται διὰ τὴν Πατρίδα, τὴν ὁποίαν αὐτὸς κατέστησε μεγάλην καὶ σεβαστὴν εἰς τὸν κόσμον διὰ νὰ τὴν καταστήσῃ μικρὰν καὶ ἄδοξον ζμία ἀουνεδίητος Δυνατεία.

Ἀλλ' τὲ; τὴν ἐπελθοῦσαν ἐθνικὴν καταστροφὴν ὅσον καὶ ἀ- ἐνε κδρ ἐ- ἐχος καὶ αὐτουργὸς ἡ κακοποιὸς Δυνατεία, δὲν εἶνε ἀπτ'λ'αγμένη ὅμως ἰστορικῶν εὐθυνῶν καὶ ἡ πολιτικὴ ζμεγαλοφυΐα τοῦ Ἀρχηγοῦ μας, μὴ θελήσαντος νὰ λύσῃ πρῶτον τὸ ἐσωτερικὸν ζήτημα καὶ κατόπιν τὸ ἐξωτερικόν.

Τὸ ναυάγιον τοῦ δευτέρου εἶναι ἀπότοκον τοῦ πρώτου. Τὸ σφάλμα θὰ ηὐρύνετο ἔτι πλέον ἐὰν καὶ κατὰ τὴν παρουσαν περίστασιν ἐκ λόγων δυϊκισμοῦς πρὸ ὀφθαλμοῦ τούσης ὁμαλὴν καὶ ἀδιατάρακτον τάξιν πραγμάτων ἀφίνετο καὶ κάλυν ὁ ἑλληνικὸς λαὸς ἐομαιον τῶν αὐλικῶν δολοπλοκιῶν τῆς ὀ εὐρμον. Ἀσυζητήτους τὰς γνώμας τοῦ Μεγάλου Ἀρχηγοῦ μας δὲν τὰς ἀπεδεχόμεθα οἱ μετ' αὐτοῦ συνεργάται καὶ φίλοι καὶ ὁ ἀτὰν οὗτος ἦτο ἐν μέσῳ ἡμῶν. Ἀσυζητήτους δὲν τὸς ἀποδεχόμεθα καὶ σήμερον δὲν δυσυεῦν ὁ Ἀρχηγὸς εἶνε τόσον μικρὰν τῆς Ἑλλάδος καὶ ἀπουσιάζει ἐξ αὐτῆς ἐπὶ τριετίαν διάλκηρον.

Ἀληθὴς φιλελεύθερος ἐν τῇ ψυχῇ ὁ κ. Ἐλευθερίος Βενιζέλος καὶ ἦταν εὑρίσκετο ἐν μέσῳ ἡμῶν τὰς γνώμας του ἐπέβαλε πάντοτε εἰς τὴν κρίσιν τῶν φίλων του καὶ ἐὰν ἄλλοι ἀποχωρήσῃ τῶν φίλων αὐτοῦ σκέψων, δεάλας οὐ αἱ δὲν ἀνεῖχον εἰς τὸ λεπτομερειακὸν κριτήριον ἐκείνων, οἱ ὁποῖοι ἐκαλοῦντο νὰ δώσουν γνώμην. Ὀθεν τώρα ἐπομένως φρονῶ ὅτι ἐὰν ἦτο παρὼν ὁ Μέγας Ἀρχηγὸς μας καὶ συνεζήτει ἐκ τοῦ σύνεγγυς, θὰ ἀπέβαινε ἡ γνώμη ἐκείνων ἐκ τῶν φίλων του, οἱ ὁποῖοι κατέληξαν εἰς τὴν σκέψιν καὶ κατέλθωμεν εἰς τὰς ἐκλογὰς μὲ ἀναπεπταμένην τὴν σημαίαν τοῦ Κόμματος.

»Ἀρκεῖ ὅτι συμπίπτομεν μὲ τὸν Ἀρχηγόν μας εἰς τὴν βάσιν. Εἰ ε, λέγει ἐνεκεῖ ἐπιστολῆ του πρὸς τὸν κ. Ὀθωνοῖον, «Δημοκρατικὸς» καὶ ὅτι τὸν ἑλληνικὸν λαὸν θέλει ἤδη τὸμμον διὰ τὸ Δημοκρατικὸν Πολίτευμα». Ἡ διαφορὰ τῆς ἐφαρμόζουσας τοῦ Δημοκρατικοῦ Πολιτεύματος εἶνε ζήτημα λεπτομερειακὸν καὶ εἰς τὰς κυριωτέρας αὐτοῦ γραμμὰς συμπίπτομεν ἀπίστης.

Ὁ κ. Βενιζέλος φρονεῖ ὅτι τὸ Δημοκρατικὸν πολίτευμα πρέπει νὰ τὸ θελήσῃ ὁ ἑλληνικὸς Λαός. Τί ἄλλο πορεῖ τοῦτο ζητοῦμεν καὶ ἡμεῖς;

Ἀλλὰ διὰ νὰ φθάσωμεν μέχρι τοῦ λαοῦ ζητοῦμεν ἐκλογὰς πληρεξουσίων Συνελεύσεως ἀπόφασιν αὐτῆς μετὰ προηγουμένην εὐρεῖαν συζήτησιν μεθ' ὅλου καθίσαμεν τὸν Λαὸν νὰ ἐφορῇ τὴν τελικὴν αὐτοῦ ἀπόφασιν. Ἐὰν οἱ διαφωνοῦντες συνάδελφοί μας διατείνονται ὅτι εἶνε μὲν Δημοκρατικοὶ ἀλλὰ δὲν θέλουν νὰ τὸ εἴπωμεν προεκλογικῶς εἰς τὸν Λαὸν καὶ ἐνοοῦν νὰ ἀφήσουν τὴν ὑπόθεσιν ἐκκρεμοῦσαν εἰς τὴν παρέλκυσιν τοῦ χρόνου καὶ τὴν ἐπήρειαν τῶν περιστάσεων ὑπὸ τὰς ὁποίας θὰ εὑρεθῇ ἡ κατάληξις τοιαύτη νὰ ἐρωτηθῇ ὁ Λαός.

Ἀδιάφορον τὴν ἄποψιν ἀποκρούσαμεν ἡμεῖς ἀγωνιῶντες κατηγοῦμεν.

»Ἡ εἰμεθα Δημοκρατικοὶ ἢ δὲν εἶμεθα Μέσος ὅρος δὲν χωρεῖ. Διότι, ἂν εἶμεθα ὄντως Δημοκρατικοί, ὀφείλομεν νὰ τὸ εἴπωμεν ἀπεριφρόβιοι πρὸς τὸν Λαόν, καταφερόμενοι εἰς τὰς ἐκλογὰς, καὶ μὲ τὴν ἐπιφύλαξιν ὅτι ἂν ἐκλεγῶμεν ὡ, Δημοκρατικοὶ θὰ τὸν ἐρωτήσωμεν καὶ ἐκ δευτέρου διὰ δημοψηφίσματος.

»Τοῦτο εἶνε ὅλον τὸ ζήτημα. Διεπιτάκα οἱ Κρῆτες ὑποψήφιοι πληρεξούσιοι, οἱ ἀγγόνες τῶν ἄλλων πρὸς τὰς ἀντιλήψεις τοῦ κ. Βενιζέλου προσεῖμενοι καὶ εἰνες μάλιστα ἄνθρωποι τοῦ σπιτιοῦ του, ἀνεκτύσαν καθαρὰν τὴν Δημοκρατικὴν σημαίαν εἰς τὰς ἐκλογὰς, διατείζομεν δὲ νὰ πράξωμεν τοῦτο ἡμεῖς οἱ ἄλλοι; Μήπως ὑπάρχει κανεὶς ὁ δυνάμενος νὰ εἴπῃ ὅτι οἱ Κρῆτες εἶνε ἀνεύαμῆς πρὸς τὸν μέγαν αὐτοῦ συμπολίτην;

»Τοιαῦτα ἐγὼ δὲν ἀναγνωρίζω Πολιτεύματα ὑπὸ προϋποθέσεις. Ἐὰν ὄντως ὁ ἑλληνικὸς Λαὸς εἶνε ὥριμος, ὡ, βεβαιοῦ καὶ ὁ κ. Βενιζέλος, διὰ τὴν Δημοκρατίαν ὁ εἰλομεν νὰ τὸν ἐρωτήσωμεν καὶ νὰ τοῦ δώσωμεν τὸ Πολίτευμα τὸ ὁποῖον θέλει.

Ἐὰν ὅμι ἡ ὁδὸς ἡ ἄγουσα πρὸς τὴν παρέλκυσιν τοῦ κ. Ζ.ἡμη ἀναπεπτάσαντος τὴν σημαίαν τῆς Συνταγματικῆς Βασιλείας εἶνε ἐλευθέρα. Εἰς τὸ μέσον τῆς ὁδοῦ δὲν ἐπιτρέπεται νὰ σταθῶμεν σκεπτικοὶ καὶ διστακτικοί.

»Τοῦτο ἐγὼ τὸ σᾶς εἶπον, ἐγὼ ὅτι; ὑπὸ οὐδεμιᾶ κατέχομεν πλέον φιλοδοξίας πολιτικὰς καὶ ἀλλὰ πολίτη. ἐτόμισα ὑποχρέωσίν μου κατὰ τὸς ἱστορικὸς ταύτας στιγμὰς τὸ ὁποῖος διέρχεται ἡ Πατρίς μος, νὰ εἴπω καθαρὰ τὴν γνώμην μου καὶ νὰ σνιελέσω κ.τὰ δύναμιν εἰς τὴν λύσιν ἐκείνη, ἡ ὁποία θὰ ἀποδώσῃ πρὸ τὸν Ἑλληνικὸν λαὸν τὸ ἐλευθερίας του καὶ τὴν παρὰ πάντων ἀποθηκὴν εἰρήνευσιν καὶ γαλήνην.

ΑΙ ΠΑΡΑΔΟΣΕΙΣ ΤΟΥ ΚΟΜΜΑΤΟΣ

»Ὅσοι ἐκ τῶν φίλων μας νομίζουν ἀπόφοφρον ἐπὶ τοῦ παρόντος τὴν ἐγκαθίδρυσιν τῆς Δημοκρατίας, ἄ, ἀπεύθυνον πρὸς τὸν κ. Ζ.ἡμην, πρὸς τὸν ὁποῖον καὶ πρὸ ὀλίγου ἀπεταίνεν ἀνδμηδιὰ νὰ τὸν ἀναηγεύσῃ ἀρχηγὸν τοῦ Κόμματος τῶν Φιλελευθέρων. Ἡμεῖς δὲ φ-ἐ ἀγανεῖς καὶ τότε διαφωνοῦμεν καὶ σήμερον. Καὶ ἔνοιμεν νὰ τὴ ἡ ἡσμεν ἀγνὴν τὴν παράδοσιν τοῦ Κόμματος, ὅτὸ νὰ; σημαίας τοῦ ὁποίου ἀπὸ 13 ἐτῶν τείνομεν. Ἐν ἐπιγνῶσει, ἄλμ; τε διατελοῦντες τῶν κ.νδύνων τοῦ; ὁποίους γνωμοεῖ ἡ παράτασις τῆς ἐκκρεμοῦς καὶ ἐκνευριστικῆς κατασάσεως, φρονεῖμεν ὅτι ἐγκλημαιοῦν πρὸς τὴν Πατρίδα καὶ τὴν ἐθνικὴν Κοινωνίαν ἐκ τοῦ τὸ ὁποῖοι παραμένομεν προσκόμματα σχολιασμῆς; ἐπιχειρηματολογία; εἰς τὴν ὀριστικὴν λύσιν τοῦ ἐσωκλειστοῦ προβλήματος.

»Ἐφόσον δὲ οἱ πολιτικοὶ ὁδέρκεν εὐθύγας καὶ ἐνάπτον τὸν Λαὸν καὶ ἐνώπιον τῆς Ἱστορίας, ἐνοοῦμεν νὰ κατανεμηθῶσιν αὐθαι κατ' ἀναλογίαν πρὸς ἐκείνους τοὺς, ὁποίους καὶ θὰ βαρύνουν τὴν ἡμέραν καθ' ἣν θέλει ἀποδειχθῇ ὅτι ἡ πολιτικὴ τῶν ἡμερῶν καὶ ἡ, διπωσίεως τῶν ἐσωτερικῶν ἀπωμαλιῶν ὠδήγησε τὴν Ἑλλάδα εἰς ἀναφόρεκτον καὶ τελειωτικὸν δίεθρον.

ΔΗΛΩΣΕΙΣ ΤΟΥ ΠΑΓΚΑΛΟΥ

Ἡ «Ἔκτα» καὶ ἀ διάρκεια; τῆς ἐφημερίδος ἐν τῇ ὑποσημείῃ τῆς; ἐπαρόπου Δυνατείας προσπάθησαν νὰ διεμηνεύσουν κατὰ συμφέροντα εἰς αὐτὰ; τρόπον τὴν συνάντησιν τοῦ στρατηγοῦ Παγκάλου μετὰ τοῦ κ. Μιχαλακοπούλου, μέχρι τοῦ σημείου ὥστε ἡ μὲν «Ἔκτα» νὰ γράψῃ διὰ ὁ κ. Πάγκαλος εἶνε διατεθειμένος νὰ φθάσῃ μέχρι ρήξεως πρὸς τὸν κ. Παπανεστασίου, αἱ δὲ συνάδελφοί της ὅτι ὁ κ. Πάγκαλος περσεμώσησεν ἐ'ς τὰς ἀντιλήψεις τῶν βιοιλικῶν Φιλελευθέρων. Ὁ «Ἐλεύθερος Τύπος», γνωρίζων ἀκριβῶς τὰς ἀντιλήψεις τοῦ κ. Παγκάλου ἐπὶ τοῦ πολιτειακοῦ ζητήματος καὶ θέλων νὰ θέσῃ τέρμα εἰς τὰς τοιαύτης ἀναρχίας, θῦμα τῶν ὁποίων ἦτο ὁ ἀνδρεῖος στρατηγὸς, διεβίβασε πρὸς τὸν κ. Πάγκαλον σχετικὸν τηλεφώνημα πρὸς τὰ γραφεῖα. Ὁ κ. Πάγκαλος, ἀπήντησε διὰ τῶν ἑξῆς; δηλώσεων:

Θεσσαλονίκη 25 — Ὁ κ. Πάγκαλος μὲ δήλωσεν:

«Ἐδίδεα τὴν παιδάσσαν εἰς τὰς Ἀθήνας ἀρκετὰ θολωμένην. Ἔβλεπα ὅμως ὅτι ἡ διαφόρα τῶν ἀνδίκων; πρὸς ἀλλήλας διακειμένων πολιτικῶν ὁμάδων, ὡ ρείλετο ἀποκλειστικὸς μόνον εἰς λόγους, δυεξηγήτο δηλαδὴ παιγνίδιον λόγων». Σχετικῶς μὲ τὰ γραφόμενα ὑπὸ τῆς «Ἔκτας» μοὶ δήλωσεν: «Ἐκεκτῆ; ὁ γνήσιος ἐν Ἀθήναις παραμονῆς μ ου, τὸ κ. Μιχαλακόπουλον εἶδον ὀλίγον πρὸ τῆς ἀναχωρήσεώς μου. Εἰς τὴν ὑπάρχουσαν ἤδη πρότασίν του ὑιέδεξα τροποποιήσεις τινας οὐσιώδεις, ἄ, παρεδέχθη καὶ ὑιὸ τὴν ἔννοιαν πάντοτε τῆς βάσεως συνεργασίας; διὰ τὴν ἐκλογὴν τῆς ἐκλογῆς, συμφωνήσαμε.

Ἔχω τὴν ἀντίληψιν ὅτι ἡ πρότασις ἀφῶρα τὸ Κόμμα τῶν Φιλελευθέρων οὐχὶ δὲ τοῦ; δημοκρατικοῦ; ὁτινες εἶνε ὑπερχωμένοι τὰ θέσεσι σφῶν. πολιτικὸν ζήτημα κατὰ τὰς ἐκλογὰς. Καθὼ; καὶ εἰς τὸν κ. Μιχαλακόπουλον ἐδήλωσα, ἐνταῦθα καὶ εἰς τὴν Θάσιν οἱ συνδυασμοὶ τῶν Φιλελευθέρων Δημοκρατικῶν κατήμενον εἰς ἀγῶνα μὲ ἀναπεπταμένην δημοκρατικὴν σημαίαν ἐφ' ὅσον ἡ κοινὴ συνείδησις καταφανῶς, ἀξιοῦ τοῦτο.

Αἱ ἐπιφυλάξεις διὰ τὸ πολιτειακὸν εἶνε ἴσως σκόπιμοι εἰς ἄλλας περιφερείας τῆς; χώρας εἰς ἄ, πιθανὸν νὰ μὴ ἔχῃ ἐδηλωθῆ ἀνάλογος δημοκρατικὴ τάσις. Πάντως ἐν τῇ οὐσίᾳ ἡ πρότασις τοῦ κ. Μιχαλακο-

ΤΟΝ ΑΠΕΚΗΡΥΞΕΝ Ο ΒΕΝΙΖΕΛΟΣ

Ἀριθ. 580 — ΑΘΗΝΑΙ, 21 Θερίου 1920

Γενικὸν Διοικητὴν Λέσβου—Μυτιλήνην

Ὑποψηφιότητα Πιπανδρέου ΑΠΟΛΥΤΩΣ ΑΠΟΚΡΟΥΩ διότι ὡς ἤδη τὰ πράγματα ἀπέδειξαν ἦτο ἀνώφελον δημόσιον ἔργον λειτουργήμα ἐν Μυτιλήνῃ καὶ ὕστερον ἐν Χίῳ ὡς Γ. Διοικητὴς, ἀπέβλεψεν εἰς δημιουργίαν κόμματος χάριν ἐμφανίσεως αὐτοῦ ὡς Φιλελευθέρου. Βεβαίως δικαίωμα τοῦ κ. Πιπανδρέου εἶνε νὰ πολιτευθῇ ἀλλὰ ΕΚΠΡΟΣΩΠΕΙ ΙΔΙΑΣ ΠΟΛΙΤΙΚΑΣ ΑΡΧΑΣ καὶ ἑπομένως δὲν δύναται νὰ ζητῇ νὰ ψηφισθῇ ὑπὸ τῶν Φιλελευθέρων.

ΒΕΝΙΖΕΛΟΣ

Μεταχειρίζεσθε ὅλοι τὴν παγκοσμίου φήμης ὀδοντόκρεμαν

ΚΟΛΥΝΟΣ

Δείγματα παρέχονται δωρεὰν παρὰ τοῦ Γεν. Ἀντιπροσώπου ΜΩΡΙΣ ΦΑΡΑΤΖΗ, *ὁδὸς Εὐριπίδου, 4* ΑΘΗΝΑΙ

Υπεύθυνος Ι. ΠΑΡΠΣΗΣ

πυόλου κρύ; ή ἀτομικὸς συνεφώνησα δὲν διαφέρει οὐσιωδῶς τῆς ὑποβλῆθείσης ὑπὸ τῆς ἐπιτροπῆς τῶν Ὀργανώσεων τῆς ἀπορριφθείσης ὑπὸ τῶν Φιλελευθέρων.

Μὴ ἔων χρόνον πρὸς πληροφορίας συνεννοήσεις ἐγκαρδίας εἰς τὸν ἐν Ἀθήναις δημοκρατικὸν; πατριώτας τὴν γνώμην μου περὶ Ἀπόδοχῆς τοῦ σιμπονηθέντος σχεδίου ὅπου ἐν τοιούτῳ περιπτώσει θὰ ἐχρησίμευε ὡ βάσις συνεννοήσεως. Δὲν διεφώνησα συνεπῶ, πρὸ, ὑψόλα καὶ δὴ πρὸ, τοῦ, δημοκρατικοὺς μεταξὺ τῶν ὁποίων πρόκειται νὰ ἀγωνισθῶ τὸν κοινὸν ἀγῶνα Ἔφυγα μὲ τὴν ἐλπίδα, ὅτι τὰ ζῆ ἡμῶν θὰ ἐπερμείζωντο καὶ εὐρήν.

Ἐπιφήσομεν ὅμως πάντα σήμερον, ἀναγιωώκων ἐπὶ ἡ διαφωνία τῶν δύο ὁμάδων εἶνε ὁρισμένη. Θὲ ω πάντοτε νὰ πιστεύω ὅτι ἡ κατάστασις θὰ ἐξομαλυνθῇ ἐντὸς ἑβδομάδος ἐντὸς πάντοτε ἐπίτρεψιν κοινῆς συμπράξεως. Ἡ κατάστασις μας εἶνε κρίσιμος. Ἀντιμαχόμενοι ὅλοι τοὺς κινδύνους οἱ ὁποῖοι πολιορκοῦν τὴν Ἑλλάδα καραδοκοῦντες νὰ τὴν κατασπαράξουν εἰς πρώτην εὐκαιρίαν. Ἀλλ' οἱ κίνδυνοι τοὺς ὁποίους ἐπιβλέπομεν οἱ δημοκρατικοὶ δὲν προέρχονται ἐκ τῆς ἐνδεχομένης ἀνατροπῆς τῆς Δυναστείας. Θὰ προέλθουν τοὐναντίον ἐκ τῆς διατηρήσεώς της. Καὶ διὰ νὰ εἶμαι περισσότερον νοητὸς ἐκ τῆς διατηρήσεως τοῦ σημερινοῦ βασιλέως ἐνόχω πλέον κατηφανῶς εἰς τὸ τελευταῖον κίνημα.

Δὲν δύναμαι νὰ φανταστῶ πῶς θὰ διευνεργηθοῦν ἐκλογαὶ μὲ ἐπὶ ἐνέχον ὑπόλογον βασιλέα. Ἐπὶ ἀνάγκη νὰ φύγῃ καὶ ἐπιφανθῇ νὰ ὁπὶν ὁ λαὸ, ἀν θέλῃ τὴν Δυνεστείαν ἢ τὴν Δημοκρατίαν. Πιστεύω εἰς κοινὴν σύμπραξιν τῶν φίλων πολιτικῶν ὁμάδων, διότι πιστεύω ὅτι θὰ κατορθώσοιν ὅλαι τὸν κοινὸν κίνδυνον. Ἐν σχέσει μὲ τὴν μεσάλιστιν τοῦ κ. Βενιζέλου, εἶμαι τῆ γνώμη; ὅτι δὲν δύναται καὶ; νὰ ὁμιλῇ ἀπὸ μικρὰ διὰ λεπτομερείας ἐσωτερικῶν πραγμάτων τοῦ Κράους.

Ὁ κ. Βενιζέλος ὅμως ὁμίλησε κ.ι μετὰ τὴν πρὸς τὸν κ. Ὀθωναῖον ἐπιστολὴν τοῦ καὶ ἐδόλωσεν ἐκ νέου τὰ πράγματα τὰ ὁποῖα ἐθεωρεῦμεν διευθετούμενα. Διὰ τοῦτο, ὄχι μόνον πρέπει νὰ ἐλθῇ, ἀλλ' εἶνε ὑποχρεωμένος νὰ ἐλθῇ διὰ νὰ τὰ «ξεμπλέξῃ».

ΕΠΙΤΟΠΙΑ

ΓΕΝΙΚΗ ΣΤΡΑΤΙΩΤΙΚΗ ΔΙΟΙΚΗΣΙΣ ΝΗΣΩΝ
ΑΡΧΙΠΕΛΑΓΟΥΣ

Γραφ. Π. Ἀριθ. 11584/2861 Π

ΠΡΟΚΗΡΥΞΙΣ

Κοινοποιῶ κατωτέρω ὡ, ἔχει τὴν ὑπ' ἀριθμὸν 32974 ἀπόφασιν τοῦ Ἀρχηγοῦ τῆς Ἐπαναστάσεως δημοσιευθεῖσαν εἰς τὸ ἀπὸ 26-11-23 φύλλον τῆς Ἐφημερίδος τῆς Κυβερνήσεως.

Ἡ Διοίκησις Χωροφυλακῆς θὰ μεριμνήσῃ διὰ τὴν κοινοποίησιν τῆς παρούσης εἰς ἁπάσας τὰς ὑπ' αὐτὴν ὑποδιοικήσεις καὶ ἀστυνομικοὺς σταθμούς.

Μυτιλήνη τῇ 28 Νοεμβρίου 1923

Ἡ Γεν. Στρατ. Διοίκ. Ν. Ἀρχ/γος
Δ. ΒΛΟΥΜ Ταξίαρχος

ΚΟΙΝΟΠΟΙΗΣΙΣ

Ἀριθ. Πακετ. 6708

Ἔχοντες ὑπ' ὄψει τὸν Νόμον Δ. Ξ. Θ. τοῦ 1913 περὶ κατασιάσεως πολιορκίας ὡς καὶ τὴν ὑπ' ἀριθ. 281 86 καὶ ἀπὸ 22 Ὀκτωβρίου 1923 ἀπόφασιν ἡμῶν δι' ἧ, ἐκηρύχθη ἡ κατάστασις πολιορκίας καθ' ἅπαν τὸ Κράτος ἀποφασίζομεν,1)

ΑΙΡΟΜΕΝ

Τὴν ἐφαρμογὴν τοῦ Νόμου Δ. Ξ. Θ. περὶ κατασιάσεως πολιορκίας καθ' ἅπαν τὸ Κράτος.

2) Διὰ τὴν διάκρισιν καὶ ἐξεδίκασιν πάντων τῶν ἀδικημάτων τῶν ἐχόντων σχέσιν πρὸς τὸ στασιαστικὸν κίνημα Ὀκτωβρίου ἐπὶ ἀριθμοῦ παραμένουσιν αἱ στρατιωτικαὶ Δικαστικαὶ ἀρχαὶ καὶ τὰ Στρατοδικεῖα.

3) Τὰ στρατοδικεῖα διατηροῦσι τὴν ἐξ δίκαιν ἐν ἐνδίκοις αὐτῶν εὑρισκομένων ἐκφερομὲν ὑποθέσεων τοῦ Ὑπουργοῦ τῶν Στρατιωτικῶν ὀνομάζου διὰ Διαταγῆς τοῦ νὰ μετοβιβάζῃ ὁρισμένας ὑποθέσεις ἢ κατηγορίας τοιούτων ἐν συνόψῃ ἢ κατὰ περιφερείας εἰς τὰ κοινὰ Ποινικὰ Δικαστήρια στόπ. Ἡ ἰσχὺς τῆς παρούσης ἀρχεται ἀπὸ τῆ, δημοσιεύσεώς της εἰς τὴν ἐφημερίδα τῆς Κυβερνήσεως.

Ἐν Ἀθήναις τῇ 26 Νοεμβρίου 1923

Ὁ Ἀρχηγὸς Ν. ΠΛΑΣΤΗΡΑΣ

«ΣΑΠΦΩ»—«ΑΡΧΟΝΤΙΣΣΑ»

Ἀπόψε ἐξαιρετικὸν μεγαλεῖον πλούτου καὶ τέχνης μὲ τὸ τέλος τῆς «Ἀρχοντίσσας» τὴν 7ην τελευταίαν ἑποχὴν, ἡ ἐκδίκησις, ὁ θρίαμβος τῆ, Μία Μυῦ ἢ ἡς ἀπόψε μᾶς ἀποκαλυφθῇ καὶ πρέπει νὰ τὴν ἐμπνεύσωσι ὅλοι ὅσοι ἐξετίμησαν τὸ ἔργον τῆς. Μουσικὴ συνοδεία ἐξαιρετικῶν τμημάτων ὑπὸ τοῦ κ. Καρακάση. Ἔνωρίς πρὸ τοῦ δείπνου ὥρα 6 μ.μ. ἀκριβῶς, μετὰ τὸ δεῖπνον ὥρα 9 1)2.

ΓΑΜΟΙ

ΘΕΟΦΡΑΣΤΟΣ ΧΑΤΖΗΓΕΩΡΓΗΣ
ΕΙΡΗΝΗ ΚΛ. ΚΑΜΠΙΣΟΥ

Ἐτέλεσαν τοὺς γάμους των
25 Νοεμβρίου 1923

ΕΥΧΑΡΙΣΤΗΡΙΑ

Ὁ Σύλλογος περιῳῆ. ἐργαλίας εὐχαριστεῖ ἀπίρας κ.τ.ὺς Κ.κ. Ἀδελφοὺς Καμπαδέλη διὰ τὴν ἐκ 200 ὀκ. προσφορὰν των ἀντὶ σιεφάνου εἰς τὴν κηδείαν τῆς πολυκλαύτου Δάφνας Ρ. Ράλλη.

Ἐκ τῆς Ἐπιτροπῆς

ΠΡΟΣΦΥΓΕΣ!
Καμαρῶστε τοὺς ἀνθρώπους σας!

Ἐκ μέρους τῶν προσφύγων δῆθεν ἀπεστάλη χθὲς πρὸ; τὸν στρατηγὸν Κονδύλην τὸ κατωτέρω ἐπεῖ.ον τηλεγράφημα.

Τὸ δημοσιεύομεν αὐτοῦσιον· οἱ πρόσφυγες; τόσον τῆ: Πόλεώ; μας δ-σον καὶ ὁλοκλήρου τοῦ νησιοῦ παρακαλοῦνται νὰ τὸ διαβίσουν καλὰ καὶ νὰ κάνουν ὅτι ἡ συνείδησίς των τοῖς ἐπιβάλλει.

«Στρατηγὸν Κονδύλη

Ἀθήνας»

«Πληροφορηθέντες ὅτι εὐάριθμα ὄργανα ἐκπροσώπων Δεσβιακῆς συνείδησιν πολιτευομένων ὑπὸ ἰδιοτελῶν ἐλατηρίων ἐλαυνομένων περιάγουσι μυστικῶς ἀναφορὰν πρὸς ὑπ βλὴν ὑπεψηφιότητος Ὑμῶν, ἐνταῦθα, θεωροῦμεν καθῆκον μᾶζι μὲ ἐκδήλωσιν ἐκτιμήσεως καὶ σεβασμοῦ μας διὰ πολιτεύμος στρατιωτικὸς σας ὑπηρεσίας πρὸς πατρίδα νὰ σᾶς παρακαλέσωμεν ὅπως χάριν τοῦ στρατιωτικοῦ σας γοήτρου καὶ γαλήνης τόπου πρ φυλαχθῆτε ἀπὸ τοιαύτας εἰσηγήσεις.

Ἐνταῦθα πρόσφυγες συμμετέχου διὰ ἐκλεκτῶν ἀντιπροσώπων των κατοχτισθέντος ἤδη συνδυασμοῦ Φιλελεύθερων—Δημοκρατικῶν κατερχόμενοι ἐκλογὰς μὲ ἀπεπταμένην Δημοκρατικὴν σημαίαν».

Πρόεδρος Κεντρικῆς Ἐπιτροπῆς προσφύγων Λέσβου (ὀπ.) Δ. ΒΟΥΛΟΥΡΗΣ.
Ἐπιτρ. Κυδων. Μοσχονησίων καὶ τῶν περιξ. ὁ Πρόεδ. ΑΧ. ΓΙΑΔΑΝΑΚΗΣ
Ἐπιτρ. Ἀδραμυ. Κόλπου καὶ Ἕνωσις Ἑλληνικῶν Κοινοτήτων Ἀδραμυτινοῦ Κόλπου (ὀπ.) Σ. ΚΡΑΤΙΚΑΣ καὶ Σ. ΙΩΣΗΦΣΑΔΗΣ.
Ἐπιτροπὴ Σμύρνης (ὀπ.) Γ. ΣΑΜΑΡΑΣ

ΙΔΟΥ Η ΑΠΑΝΤΗΣΙΣ

Δαβοῦσα γνωσιν τοῦ ἀνωτέρω τηλεγρ/ψήματος εἰ; τὸ ὁποῖον ὑπογράφει ἐκ μέρους τὸν Κυδωνιακῶν καὶ Μοσχονησίων πρωτεύουσα ὡ: Πρόεδρος τῆ: Ἐπιτροπῆς τῶν ὁ κ. Ἀχιλ Γιαλά δ.ὰς ἡ Ἐπιτροπὴ συνελθοῦσα εἰς ἔκτακτον συνεδρίασιν συνέταξε καὶ ἀπέστειλε πρὸ; τὸν στρατηγὸν Κονδύλη τὸ κάτωθι τηλεγράφημα.

Ἀρ. Πρωτ. 3022

ΣΤΡΑΤΗΓΟΝ ΚΟΝΔΥΛΗΝ ΑΘΗΝΑΣ

«Ἐπιτροπὴ προσφύγων Κυδωνιῶν Μοσχονησίων γνωρίζει ὅτι ἀποσταλὲν ὑμῖν ὑπ' ἀριθμὸν 3515 καὶ ἡμερομηνίαν 26 τρέχοντος τηλεγράφημα δὲν ἐκπροσωπεῖ γνώμη ἀλλ' ἀπ περιφερειῶν εἰκῆ ἀποκλειστικῆ γνώμη ὑπογράψαντος.

Ὁ Πρόεδρος τῆ; Ἐπιτροπῆς Κυδωνιῶν, Μοσχονησίων καὶ τῶν περιξ (ὀπ.) Θ. ΤΡΥΦΩΝΟΣ

Σημ. Αὐτοὶ ἦσαν αἱ περίφημοι ὀργανώσεις τῶν προσφύγων τὰς ὁποίας ἀνέφερεν εἰς τὸ ἀθεόν ὑπομνηστικὸν ἄρθρον του ἐν τῷ «Ἔλευθ. Λόγῳ» ὁ ἐκ Πιτρῶν πολιτευόμενος.

Καὶ τώρα ἐκ νέου καὶ γνωσθῇ ὑπὸ ποίαν ἰδιότητα ὑλέγρφη τὸ περίφημον τηλεγράφημα καὶ ὁ κ. Βυδούρης ὁ αὐτοονομαζόμενος πρόεδρος τῆς Κεντρικῆς τῶν προσφύγων Ἐπιτροπῆς, καθὼς ἐπίσης καὶ ὁ κ. Σαμαρᾶς; καὶ οἱ κ. κ. Κρητικὰ; κ.ι Ἰωσηφέλης. Ὅταν γνωσθοῦν αὐτὰ τότε τὸ ξεγόμωμα τοῦ ἐκ Πατρῶν φιλοπρόσφυγος θὰ εἶναι καὶ περισσότερον ἀειδὲς καὶ τέλειον!

ΚΑΙ ΑΛΛΗ ΨΥΧΡΟΛΟΥΣΙΑ

Χθὲς, ἀπεστάλη πρὸς τὸν στρατηγὸν Κονδύλη, μαζὺ μὲ ἄλλα πολλὰ καὶ τὸ ἀκόλουθον τηλεγράφημα :

Στρατηγὸν ΚΟΝΔΥΛΗΝ
Ἀθήνας

«Ἀποδοχιμάζοντες ἐνέργειαν δέκα μελῶν Διοικητικοῦ Συμβουλίου Δημοκρατικῆς Ἑνώσεως Λέσβου συνιστώντων μὴ ἐπισκεφθῆτε Νῆσον, ἀναμένομεν ἐναγωνίως ἄφιξίν σας, ἐναγκαλισθῶμεν πρωτεργάτην Δημοκρατικῆς Ἰδέας.

Ἐντολῇ τῆς Πλειονοψηφίας τῆς Ἑνώσεως.
Ἡ Προσωρινὴ Ἐπιτροπὴ

Ι. Παλαιολόγου, Δ. Παναγιωτίδης, Μ. Κουτσινάρη, Σ. Δαγουδάκης Φώτ. Δήμου, Ν. Παρρῆς καὶ Χαρ. Καλλιᾶς.

ΑΝΟΙΚΤΗ ΕΠΙΣΤΟΛΗ

Κύριε Κρητικά

Ἐπιθυμῶ νὰ ἀπαντήσῃ; ἀμέσω; ἀπὸ ποῖόν ἥθος τὸ δικαίωμ ν ὑπογράφῃ; διὰ κόψει τὸ κεφάλι σου ὁ; ἐκ μέρους ἄλλων τῶν Ἀδραμυτινῶν ;

Νὰ ἀπαντήσῃς ὅμως ἀμέσω; διότι σὺ μὲν ἤμπορεῖς νὰ γίνεσαι κοπέλι δίπλον θέλεις δὲν ἔχεις ὅμως κανὲν δικαίωμα νὰ μᾶς παρουσιάζῃς κεῖ ἡκᾶ; δικά σου κοπέλια. Αὐτὰ τὰ λίγα κ.ι ἐπιφυλασσόμεθα νὰ πληρώσουμε ὅπως καὶ ὅπου πρέπει τὴν τελευταία σας ἐνέργεια τόσον τῆ διεῖ σας

Ἐν ὀνόματι πολλῶν πατριωτῶν σου
Ἰω. Βατίδης
Ἔφ. ἀνθοπολοχαγὸς

ΤΟ ΣΗΜΕΡΙΝΟΝ ΣΥΛΛΑΛΗΤΗΡΙΟΝ

Ο ΛΕΣΒΙΑΚΟΣ ΚΑΙ ΠΡΟΣΦΥΓΙΚΟΣ ΚΟΣΜΟΣ ΠΡΟΣΚΑΛΕΙ ΤΟΝ ΒΕΝΙΖΕΛΟΝ

Ἡ Μυτιλήνη ὁλόκληρος συνεκθοῦσα σήμερον εἰς συλλαλητήριον κατόπιν προκλήσεως μεγάλης λυ:ῆς Ἐπιτροπῆ, διε τύπωσεν ἐν ψηφίσματι τὴν παρακλησιν νὰ κτέλθῃ εἰς τὴν Ἑλλάδα ὁ κ. Βενιζέλος διὰ νὰ διαρυθμίσῃ τὴν κατάστασιν.

Τὴν 10ην καὶ 30 π. μ. ἀκριβῶς ἄλη ἡ ἀγορὰ καὶ τὰ καφενεῖα ἐλεεινα, ὁ δὲ λαὸς συνεκεντρώθη εἰς τὴν πρὸ τοῦ ἱδρύσου Γυμνάζη πλατεῖαν ζητωκραυγάζων ὑπὲρ τοῦ κ. Βενιζέλου, τοῦ στρατηγοῦ Κονδύλη καὶ τῆς Δημοκρατίας.

Ἀπὸ τοῦ ἐξώστου ὡμίλησε πρὸς τὸν λαὸν ἐκλεγεὶς πρὸς τοῦτο ὑπὸ τῆς λαϊκῆς ἐπιτροπῆς, ὁ συμπολίτης κ. Π. Καμπουρόπουλος, ὁ ὁποῖος ἐκ μέρους τῶν προσφύγων παρακαλεῖ, ἐκ μέρους δὲ