ΕΛΕΥΘΕΡΟΣ ΛΟΓΟΣ

ΜΥΤΙΛΗΝΗ
ΤΕΤΑΡΤΗ
30
ΔΕΚΕΜΒΡΙΟΥ
1931

ΚΑΘΗΜΕΡΙΝΗ ΠΟΛΙΤΙΚΗ ΕΦΗΜΕΡΙΣ [ΜΕΤΟΧΙΚΗ]
ΟΡΓΑΝΟΝ ΤΟΠΙΚΗΣ ΠΟΛΙΤΙΚΗΣ ΟΡΓΑΝΩΣΕΩΣ ΛΕΣΒΟΥ (Ο. Φ. Α.)

ΔΙΕΥΘΥΝΤΗΣ: ΓΕΩΡΓΙΟΣ Ε. ΚΑΛΔΗΣ

ΔΙΕΥΘΥΝΤΗΣ ΤΗΣ ΣΥΝΤΑΞΕΩΣ: ΑΘΑΝΑΣΙΟΣ Θ. ΓΚΡΑΒΑΛΗΣ

ΕΤΟΣ 16ον
ΑΡΙΘ. 4545

ΑΠΟ ΤΗΝ ΛΗΜΝΟΝ

Η ΕΝΝΟΜΟΣ ΤΑΞΙΣ

(Συνιστᾶται εἰς τὴν Ἀνωτέραν Διοίκησιν Χωροφυλακῆς Νήσων Αἰγαίου)

Αὐτὸ ποὺ συμβαίνει εἰς τὴν Λῆμνον ὁπὰ ἔπεψιν ἔλλειψις ἀσφαλείας δὲν εἶνε δυνατὸν νὰ συμβαίνει πουθενά ἄλλου. Σὲ νησὶ μὲ ἀποστάσεις ἀπὸ τοῦ ἑνὸς εἰς τὸ ἄλλο ἄκρον 50 χιλιομέτρων, μὲ 35 χωριά, μὲ ἀθλίαν συγκοινωνιακὴν κατάστασιν, 20 ἄνθρωποι, ἄξιωματικοὶ καὶ ὁπλῖται ἀποτελοῦν τὴν δύναμιν τῆς Ὑποδιοικήσεως τῆς Χωροφυλακῆς.

Ὁσονδήποτε ἐπαρκεῖς καὶ ἂν εἶναι οὗτοι, (ὁμολογουμένως δὲ δὲν ἠμποροῦ κανεὶς βασίμως νὰ ἀμφισβητήσῃ τὴν ποιοτικὴν των ἐπάρκειαν) εἶναι ποσοτικῶς τόσον ἀνεπαρκεῖς καὶ τόσα εἶνε τὰ πράσθατα ἔργα μὲ τὰ ὁποῖα ἐπιβαρύνονται, ὥστε ἐὰν ἠμποροῦ νὰ ὑποστηριχθῇ ὅτι ἡ Δῆμνος ζῇ ὑπὸ τὸ Κράτος τοῦ Νόμου, ἐὰν δ' οἱ πολῖται της εἶναι ἐξαιρετικῶς νομοταγεῖς, ἐν τοιούτοις εἰς περίπτωσιν σποραδικῶν παραβάσεων τῶν νόμων ἀμέσως καταδεικνύεται ἡ ἀνεπάρκεια τῆς δυνάμεως τῆς Χωροφυλακῆς ἐν Δήμνῳ.

Πλὴν τῶν καθαρῶς ἀστυνομικῶν καὶ κατασταλτικῶν ἔργων ἡ χωροφυλακὴ εἶνε ἐπιφορτισμένη μὲ τὴν ἐκτέλεσιν ἐνταλμάτων προσωποκρατήσεως λόγῳ χρεῶν πρὸς τὸ Δημόσιον τὰς Κοινότητας ἢ ἄλλα Νομικὰ πρόσωπα Δημοσίου Δικαίου καὶ πρὸς τὴν Ἐθνικὴν καὶ Ἀγροτικὴν Τράπεζαν. Τὰ ἐκκρεμοῦντα ἐντάλματα εἶνε συχνάκις γόρω τῶν 5,000.

Ἐπίσης ἐκτελεῖ μεταγωγὰς (κρατουμένων, κοινικῶν ὑποθέκων ἢ κατασίκων, λιποταρτόρων βιαίως πρὸς ἀνάκρισιν προσαγομένων κτλ) ὡς ἔνεκα εἰς τακτὰ χρόνον χωροφύλαξ διηνεκῶς ταξειδεύει: μεταξὺ Δήμνου καὶ Μυτιλήνης.

Καὶ πλέον εἶνε ἐπιφορτισμένη μὲ τὴν ἐπίβλεψιν ποινικῶν δικογράφων (ὅπερ τὰ 300 κατὰ μῆνα) καὶ κλήσεων μικροδιαφορῶν καὶ ἐργατικῶν (συχνάκις 100 κατὰ μῆνα) εἰς τὰ διάφορα χωρία τῆς νήσου.

Ἀλλ' ἂν ταῦτα γενικῶς ὀφείλονται, ἐξαιρετικῶς ἐπιγουσα παρίσταται ἀνάγκη τῆς ταχυποιήσεως τῶν πραγμάτων εἰς τὸν σταθμὸν Μούδρου. Ὁδὸς ἐκτεινόμενος σχεδὸν εἰς τὸ 1)2 τῆς νήσου (ἐνῷ τὸ ἕτερον ἥμισυ ἔχει 3 σταθμούς, τοῦ Κάστρου, τοῦ Κονδιᾶ καὶ τοῦ Βίρους) ἔχει εἰς τὴν περιφέρειάν του 12 χωρία' ὧν τὰ ἀπώτατα, ἡ Πλάκα ἀπὸ τῆς Σκανδάλης, ἀπέχουν ἀλλήλων 9 ὡρῶν πεζοπορίαν. Ἡ δὲ πεζοπορία εἶνε ὁ μόνος ὁδὸς τῆς ὑπηρεσίας παρεχόμενος τρόπος μεταβάσεως ἀπὸ χωρίου εἰς χωρίον. Ἔχει 2000 ἐκκρεμῆ ἐντάλματα, 100 περίπου ποινικὰς καὶ 50 πολιτικὰς κλήσεις κατὰ μῆνα καὶ συχνάκις μεταγωγὰς εἰς Κάστρον. Πάντα ταῦτα πλὴν τῶν συνήθων καθηκόντων.

Ὁ Σταθμὸς λοιπὸν αὐτὸς ἔχει δύναμιν 1 ἀνθυπασπιστοῦ καὶ 2 χωροφυλάκων. Τῇ 7 Δεκεμβρίου μεταβὰς εἰς Μούδρον ἔμαθα ὅτι ἀπὸ διημέρου ὁ Σταθμάρχης μετὰ τοῦ ἑτέρου τῶν χωροφυλάκων ἀπουσίαζαν λόγῳ μιᾶς διαρρήξεως συμβάσης εἰς Παναγίαν ἧς εἶχε προηγηθῇ ἄλλη ἀξιόποινος πρᾶξις προμελετημένων τραυμάτων εἰς Ρεπανίδι. Ὁ Σταθμὸς Μούδρου, ἡ ἡσυχία, ἡ προστασία, ἡ ἀσφάλεια, ἡ ἀστυνομικὴ μέριμνα τοῦ Μούδρου καὶ ἄλλων 10 χωρίων ἀπεχόντων ἀπ' ἀλλήλων ὥρας ὁλοκλήρους, κατὰ τὸ τριήμερον 5—7 Δεκεμβρίου εἶχον ἀναγκαστικῶς ἀφεθῇ εἰς ἕνα (ἀριθ. 1) χωροφύλακα.

Καὶ τώρα, ἂς ἀναγνωρίσωμεν βεβαίως θέλετε ἐπάρκειαν εἰς τὰ 3 συναπτὰ ζεύγη τῶν σταθμῶν Μούδρου ὄργανα, ἂς ποὺς φαντασθῶμεν ἐφωδιασμένους μὲ πεζοπορικὰ διὰ νὰ πετάσθουν καὶ μὲ Ἡράκλειον δύναμιν διὰ νὰ ἀνιβάλλουν τὴν τάξιν εἰς 12000 κατοίκους. Ἀσφαλῶς ἀδύνατον νὰ ἐπαρκέσουν.

Ἐπὶ πλέον εὑρισκόμεθα εἰς τὰς ἀρχὰς ἑνὸς ἀπαισίου ὁπὰ ἔπεψιν πείνης καὶ δυστυχίας χειμῶνος, ἡ δὲ πεῖνα εἶνε κακὲς σύμβουλος καὶ ἐνδέχεται ἡ ἐγνωσμένη φιλονομία τῶν Δημνίων νὰ μὴ ἀνθέξῃ ἀλάθητος καὶ νὰ παρουσιάσῃ ἐξαιρέσεις πρὸ τῶν ὁποίων θὰ εἶνε ὀδυνηρῶς ἀπροετοίμαστος ἡ δύναμις ἡ ἐνταλμένη τὴν τήρησιν τῆς τάξεως. Τοὺς φόβους τούτους ἐκφράζω ἐξ αἰτίας τοῦ προηγουμένως μνημονευθέντος κρεσσάτος διαρρήξεως.

Τί δέον γενέσθαι;

Φρονοῦμεν ὅτι ἐπιβάλλεται ἀπολύτως πρώτον ἡ γενικὴ ἐνίσχυσις τῆς δυνάμεως τῆς Ὑποδιοικήσεως Χωροφυλακῆς Δήμνου, ἰδιαιτέρως δὲ ἡ τοῦ Σταθμοῦ Μούδρου. Ἀλλ' ἐξόχως θὰ ταπεισοῦσε τὴν εἰς τὴν ἀνατολικὴν Δῆμνον κατάστασιν ἡ ἵδρυσις σταθμοῦ Χωροφυλακῆς ἐν Κεντεκουλίῳ ἥτις ἀπαλλάττουσα τὸν Σταθμὸν Μούδρου τόσων ἐκτεταμένης περιφερείας διὰ τῆς ἐλαττώσεως τῶν ἀποστάσεων προώριστο νὰ αὐξήσῃ εἰς τὸ διπλάσιον τὴν ἀπόδοσιν τῶν ὀργάνων τῆς Χωροφυλακῆς.

Η.—

ΣΧΟΛΙΑ

Η ΑΠΟΦΑΣΙΣ τῆς Ἀμερικανικῆς Κυβερνήσεως,

ὅπως μὴ μεταδοθῇ εἰς τὴν Συνδιάσκεψιν τῆς Χάγης, ἡ ὁποία συνέρχεται ἐντὸς τοῦ Ἰανουαρίου διὰ νὰ συζητήσῃ τὸ ζήτημα τῶν ἐπανορθώσεων καὶ τῶν πολεμικῶν χρεῶν, δύναται νὰ θεωρηθῇ ὡς κάκιστος οἰωνός. Εἰναὐδύνατονναληφθοῦνκαὶ νὰ ρυθμισθοῦν τὰ σοβαρώτατα αὐτὰ ζητήματα ἐφ' ὅσον δὲν θὰ εἶνε σύμφωνος ἡ Ἀμερική. Καὶ ὅμως μόνον μὲ τὴν κατάργησιν τῶν πολεμικῶν χρεῶν καὶ τῶν ἐπανορθώσεων εἶνε δυνατὸν νὰ σωθῇ ὁ κόσμος ἀπὸ τὴν μασιζουσαν αὐτὸν οἰκονομικὴν κρίσιν.

Η ΑΜΕΡΙΚΗ ἔχει βέβαια δίκαιον νὰ ζητῇ τὴν παῦσιν τῶν ἐξοπλισμῶν καὶ τὴν ἄρσιν τῶν Τελωνειακῶν φραγμῶν. Ἀλλ' ὅλα τὰ ζητήματα αὐτὰ εἶνε ἀλληλένδετα. Καὶ μόνον μία ἀπὸ κοινοῦ συνεννόησις ὅλων τῶν μεγάλων Κρατῶν μηδὲ τῆς Ἀμερικῆς ἐξαιρουμένης εἶνε δυνατὸν τὸ εὐτύχῃ τὴν ρύθμισιν αὐτῶν πρὸς τὸ συμφέρον τῆς ἀνθρωπότητος.

ΑΠΟ τὴν Λῆμνον τὴν λησμονημένην καὶ ἐγκαταλελειμμένην ἀπὸ τὸ κράτος ἀκούεται καὶ πάλιν φωνὴ παρακόνου. Τῆς ὑπεσχέθησαν προεκλογικῶς χίλια δυὸ κρεμμύδια. Καὶ μεταξὺ τῶν ἄλλων, καὶ τὴν κατασκευὴν μιᾶς ἐθνικῆς ὁδοῦ. Ἀλλ' ἐλησμονήθη πολὺ γρήγορα ἡ ὑπόσχεσις αὐτή. Ἀντ' αὐτῆς ἐδόθη νέα ὑπόσχεσις νὰ ἐπισκευασθῇ ἡ ἐθνικὴ ὁδὸς Κάστρου—Μούδρου. Ἀλλὰ καὶ αὐτὸ δὲν ἔγινεν. Ἔτσι εἶνε δυστυχῶς. Ἡ Λῆμνος δὲν ἔχει σήμερον κανένα ποὺ νὰ διερμηνεύσῃ τὸν πόνον της. Τὴν Λῆμνον τὴν συμποῦνται μόνον κατὰ τὰς παραμονὰς τῶν ἐκλογῶν.

ΕΙΝΕ ἀφάντωστος ἡ δυστοχία ποὺ ἐκπορεῖται στὸ νησί μας. Δυστυχῶς ἡ Κυβέρνησις δὲν ἔχει καθὼς φαίνεται, ἀντίληψιν τῆς καταστάσεώς μας αὐτῆς. Καὶ ὅτ' αὐτὸ κανένα μέτρον ἀνακουφίσεως δὲν λαμβάνεται. Ὁ νόμος περὶ προστασίας τοῦ ἐλαίου, ὅπως κατάντησε, δὲν πρόκειται νὰ βελτιώσῃ σωβαρῶς τὴν τύχην τῶν ἐλαιοπαραγωγῶν. Ἠέξαγορὰ τῶν κακῶν ἐλαιῶν ἀναβάλλεται. Τὰ δημόσια ἔργα ἐγκαταλείφθησαν. Πόθεν λοιπὸν θὰ ἀντλήσῃ ὁ τόπος αὐτὸς τὰς οἰκονομικὰς δυνάμεις νὰ ζήσῃ; Προβλέπομεν ζοφερὸν τὸ μέλλον.

ΒΑΙΝΟΜΕΝ ΠΡΟΣ ΓΕΓΟΝΟΤΑ ΠΑΜΜΕΓΙΣΤΗΣ ΔΙΕΘΝΟΥΣ ΣΠΟΥΔΑΙΟΤΗΤΟΣ

Η ΕΥΡΩΠΗ ΕΙΣ ΤΑΣ ΠΑΡΑΜΟΝΑΣ ΠΕΡΙΠΛΟΚΩΝ

Ο ΜΠΡΟΥΝΙΓΚ ΥΙΟΘΕΤΕΙ ΤΗΝ ΑΔΙΑΛΛΑΚΤΟΝ ΠΟΛΙΤΙΚΗΝ ΤΟΥ ΧΙΤΛΕΡ

ΑΡΘΡΟΝ ΤΗΣ "ΓΕΡΜΑΝΙΑΣ,, ΚΟΛΟΣΣΙΑΙΑΣ ΣΟΒΑΡΟΤΗΤΟΣ

ΧΑΓΗ, 29. Ὁ παρὰ τῇ συνδιασκέψει τῶν ἐμπειρογνωμόνων τοῦ σχεδίου Γιούγκ, ἀντιπρόσωπος τῆς Ὁλλανδίας, ἐδήλωσεν ὅτι κατὰ τὴν συνδιάσκεψιν ταύτην διαπιστεύθη πλέον σαφῶς ὅτι τὸ Γερμανικὸν οἰκονομικὸν πρόβλημα ἔχει παγκόσμιον σπουδαιότητα καὶ εἶνε κατὰ μέγα μέρος καὶ ἡ αἰτία τῆς αὐξανομένης διαρκῶς οἰκονομικῆς παραλυσίας τοῦ κόσμου.

Ἂν, εἶπεν, ἡ Γερμανία ἐξαναγκασθῇ νὰ συναχίσῃ τὰς πληρωμὰς τῶν δι' αὐτῆς ὀφειλομένων ἀπανορθώσεων, δύναται νὰ θεωρηθῇ βέβαιον ὅτι ἡ οἰκονομικὴ καχεξία ὁλοκλήρου τοῦ κόσμου θὰ ἐνταθῇ.

Ἐπίσης θὰ ἀποτέλεσμα τεράστιον ἂν ἀπαλάσσοντες τὴν Γερμανίαν ἀπὸ τὰ βάρη τὰ ὁποῖα δὲν δύναται νὰ σηκώσῃ μεταφέραμεν αὐτὰ εἰς τοὺς ὤμους ἄλλων λαῶν. Κατὰ τὸν Ὁλλανδὸν ἀντιπρόσωπον μέγαν ἡ ρύθμισις τοῦ ζητήματος τῶν διακυβερνητικῶν χρεῶν θὰ ἠδύνατο νὰ βελτιώσῃ σημαντικῶς τὴν κατάστασιν, καθὼς ἐπίσης καὶ ἡ πλήρης ἀποκατάστασις τῆς ἐμπιστοσύνης μεταξὺ τῶν λαῶν θὰ ἠδύνατο νὰ σώσῃ τὴν Εὐρώπην καὶ τὸν κόσμον ὁλόκληρον ἀπὸ βιβαιοτάτης καὶ ἀνεπανορθώτου πλέον καταστροφῆς ἐν τῇ ὁποίᾳ ἡ ἀνατρεπὴ τοῦ σημερινοῦ κοινωνικοῦ καθεστῶτος ἀποτελεῖ ἀσήμαντον μόνον λεπτομέρειαν.

ΛΟΝΔΙΝΟΝ 29. Οἱ Ἀγγλικοὶ διπλωματικοὶ κύκλοι ὁμολογοῦν ὅτι πράγματι ὁ Μακδόναλ ἀπηύθυνεν ἐπιστολὴν πρὸς τὸν Γάλλον πρωθυπουργὸν Δαβάλ τὰ περιεχόμενα τῆς ὁποίας τηροῦνται μυστικόν. Πάντως ἡ ἐπιστολὴ αὕτη, ἥτις διεβιβάσθη πρὸ δεκαημέρου, ἔχει ἄμεσον σχέσιν μὲ τὸ ζήτημα τῶν Γερμανικῶν ἀπανορθώσεων, εἶνε δὲ συντεταγμένη εἰς τρόπον ἐπιτρέποντα τὴν συνάντησιν τῶν δύο πρωθυπουργῶν, ἂν ἀπῄτουν τοῦτο αἱ περιστάσεις. Πάντως διὰ τὴν συνάντησιν αὐτὴν οὐδεμία ἐπίσημος ἀπόφασις ἐλήφθη μέχρι τοῦδε. Ἐξ ἄλλου τὸ Φόρειν Ὄφις ὁρίζεται εἰδικὸς εἰς τὸ στάδιον τῆς μελέτης τῶν ἀποφάσεων τῆς συνδιασκέψεως τῶν ἐμπειρογνωμόνων, πρᾶγμα τὸ ὁποῖον δὲν ἐπιτρέπει εἰς τὴν Ἀγγλικὴν κυβέρνησιν νὰ καθορίσῃ ἀπὸ τοῦδε τὴν στάσιν της ἀπέναντι τῶν προβλημάτων μὲ τὰ ὁποῖα ἡ συνδιάσκεψις ἀπησχολήθη.

ΒΕΡΟΛΙΝΟΝ 29. Αἱ διαπραγματεύσεις διὰ τὴν ἀκινητοποίησιν τῶν πρὸς τὴν Γερμανίαν βαθυσεῶν βραχυπροθέσμων πιστώσεων, διακοπεῖσαι τὰ Χριστούγεννα ἐπανελήφθησαν σήμερον. Οἱ Γερμανικοὶ κύκλοι ἐλπίζουν ὅτι τὰ πορίσματα τῆς συνδιασκέψεως τῶν ἐμπειρογνωμόνων θὰ συντελέσουν εἰς τὴν ἐπιτυχίαν καὶ τῶν διαπραγματεύσεων τούτων.

ΑΜΒΟΥΡΓΟΝ 29. Στολίσκος ἀεροπλάνων ἔρριψε χθὲς εἰς τὴν πόλιν προκηρύξεις ὑπὲρ τῆς ἀναθεωρήσεως τῆς συνθήκης τῶν Βερσαλλιῶν.

ΒΟΜΒΑΗ 29. Ὁ ἀρχηγὸς τοῦ πανινδικοῦ κογκρέσσου Πατὲλ ἐδήλωσεν ὅτι αἱ Ἰνδίαι βαδίζουν πλέον πλησιέστερα πρὸς τὴν ἀνακτησιν καὶ ὅτι ὁ ὁπὲρ τῆς ἐλευθερίας των ἀγὼν εἶνε πλέον ἀνακέφαυκτος. Ὁ Πατὲλ ἐδήλωσεν ὅτι κατ' ἀρχὰς τὸ μποϋκοτάρισμα ὅλων τῶν Ἀγγλικῶν ἐμπορευμάτων θὰ γενικευθῇ.

ΒΕΡΟΛΙΝΟΝ, 29. Σχολιάζουσα τὰς ἀποφάσεις τῆς συνδιασκέψεως τῶν ἐμπειρογνωμόνων ἡ ἐφημερὶς «Μπέρλινερ Τάγκεμπλατ» γράφει ὅτι ἡ ἀλλαγὴ ἀναστολῆς τῆς πληρωμῆς τῶν πολιτικῶν χρεῶν δὲν δύναται πλέον νὰ προλάβῃ τὸ μοιραῖον. Ἤδη, λέγει, ἐφθάσαμεν πλέον εἰς τὴν ἀναπανόρθωτον καταστροφὴν ἀπὸ τὴν ὁποίαν δὲν ὑπάρχει ἄλλη νὰ σωθῶμεν μόνον ἂν σπεύσωμεν νὰ λάβωμεν μέτρα ριζικὰ καὶ ἐπὶ τοῦ κεφαλαίου τῶν ἰδιωτικῶν χρεῶν.

ΒΟΜΒΑΗ, 29. Ὁ Γκάντι ὡμίλησε πρὸς τὰ πλήθη εἰς τὴν κεντρικὴν πλατεῖαν τῆς πόλεως. Ἐν ἀρχῇ τοῦ λόγου του ὁ Γκάντι ἐτόνισεν ὅτι ὁ ἀγὼν διὰ τὴν ἀπελευθέρωσιν τῶν Ἰνδιῶν κατέστη πλέον ἀνακέφαυκτος καὶ ὅτι αὐτὸς ὁ ἴδιος εἶνε ἀποφασισμένος νὰ ἀποτελμήσῃ τὸ πᾶν διὰ νὰ σώσῃ τὴν χώραν ἔστω καὶ διὰ βαρυτάτων θυσιῶν τοῦ λαοῦ της.

Ὁ Γκάντι ἐδήλωσεν ὅτι ἀναθεωρεῖ τὴν μέχρι τοῦδε τηρηθεῖσαν ὑπ' αὐτοῦ παθητικὴν στάσιν καὶ ἐγκρίνει πλέον μέτρα ἐνεργητικά. Εἰς τοὺς μέχρι τοῦδε ἀγῶνας μας εἴχαν ἀντιμετωπίζομεν τὰ κλέμπ τῶν ἀστυνομικῶν μὲ μόνην τὴν στοιχειότητά μας, ἤδη ὅμως θὰ ἀντιμετωπίσωμεν ἐνόπλους πλέον τὰς λόγχας τῶν δυνατῶν μας.

ΛΟΝΔΙΝΟΝ, 29. Ἡ «Ἔβενινγκ Πόστ» πληροφορεῖται ἐκ πηγῆς ἐπισήμου ὅτι κατὰ τὴν μέλλουσαν νὰ συνέλθῃ συνδιάσκεψιν τοῦ ἀφοπλισμοῦ ἡ Ἀγγλία θὰ προτείνῃ τὴν ὁλοσχερῆ κατάργησιν τῶν ὑποβρυχίων. Ἐν περιπτώσει καθ' ἣν ἡ πρότασίς της αὕτη δὲν γίνῃ δεκτὴ ἡ Ἀγγλία θὰ ἀντείνῃ τὰς προσπαθείας της, διὰ νὰ ἀποκτήσῃ ταχίστα ὑποβρύχια, περισσότερα ὅλων τῶν ἄλλων ναυτικῶν δυνάμεων ὁμοῦ λαμβανομένων.

Ο ΓΕΡΜΑΝΙΚΟΣ ΚΑΤΑΠΕΛΤΗΣ

ΒΕΡΟΛΙΝΟΝ 29. Εἰς πανηγυρικὸν φύλλον της ἡ ἐφημερὶς «Γερμανία» ὄργανον τοῦ Μπρεϋνιγκ, δημοσιεύει βαρυσήμαντον ἄρθρον ὑπὸ τὸν τίτλον «Τὸ 1932 ἔτος ἀναθεωρήσεως ὅλων τῶν Συνθηκῶν».

Ἐν τῷ ἄρθρῳ τούτῳ δηλοῦται ὅτι ἡ μέχρι τοῦδε συντηρητικὴ Γερμανικὴ κυβέρνησις ἀναγκάζεται ἐκοῦσα ἄκουσα νὰ υἱοθετήσῃ ἐπισήμως τὸ πρόγραμμα τῶν Χιτλεριστῶν, τὸ ὁποῖον κατεπολέμει μέχρι τοῦδε καὶ νὰ ἐγκαταλείψῃ τὴν πολιτικὴν τοῦ Στρέζεμαν.

Ἡ Γερμανικὴ πολιτικὴ θὰ ἐπιδιώξῃ τοῦ λοιποῦ ἐκ τοῦ ἐμφανοῦς ὄχι πλέον τὴν ἀναθεώρησιν ἀλλὰ τὴν πλήρη κατάργησιν τῆς συνθήκης τῶν Βερσαλλιῶν. Βεβαίως συναχίζει τὸ ἄρθρον, ἡ μετατροπὴ αὕτη τῆς Γερμανικῆς πολιτικῆς θὰ εἶχεν ὡς συνέπειαν ἄμεσον τὴν ἔντασιν τῶν Γαλλογερμανικῶν σχέσεων, πρᾶγμα ὅμως τὸ ὁποῖον δὲν ἀνησυχεῖ πλέον τοὺς κυβερνῶντας ἐν Βερολίνῳ κύκλους, ἀποφασισμένους νὰ κατευγαίλουν ἐνώπιον τοῦ Γερμανικοῦ λαοῦ τὴν Γαλλίαν ὡς τὴν μόνην ὑπεύθυνον τῆς καχεξίας ὄχι μόνον τῆς Γερμανίας ἀλλὰ καὶ τοῦ κόσμου ὅλου.

Ἡ Γερμανικὴ ἐπίθεσις κατὰ τῆς συνθήκης τῶν Βερσαλλιῶν θὰ διενεργηθῇ εἰς τρεῖς τομεῖς, ἤτοι τὸν τομέα τῶν ἐδαφικῶν της ὁρῶν, τὸν τομέα τῶν ὁρῶν της τῶν ἀφορώντων τὰς ἀπανορθώσεις καὶ τὸν τομέα τὸν ἀφορῶντα τὸν ἀφοπλισμόν. Ἀκριβῶς διὰ νὰ κλονίσῃ ἐκ θεμελίων τὸ πολιτικὸν σύστημα τῆς συνθήκης τῶν Βερσαλλιῶν ἡ Γερμανία θὰ ἐπιμείνῃ ἀπολύτως εἰς τὴν τελωνειακὴν ἕνωσιν Αὐστρίας καὶ Γερμανίας.

Τὸ σχέδιον τῆς τελωνειακῆς αὐτῆς ἑνώσεως, λέγει ἡ ἰδία ἐφημερίς, παρεσκευάσθη ἐπὶ μακρὸν καὶ ἐπιμελῶς ἐν τῷ κρυπτῷ, ἀποκαλυφθὲν δὲ ἐχαιρετίσθη ἐνθουσιωδέστατα ἀπὸ τοὺς Ἐθνικιστικοὺς Γερμανικοὺς κύκλους. Ὁ τύπος ἐχαιρέτισεν αὐτὸ ὡς ἐπιστροφὴν τῆς Γερμανίας εἰς τὰς παλαιάς της ἐνδόξους κολεμικὰς της παραδόσεις καὶ ὡς ἔναρξιν τῆς περιόδου τῆς Γερμανικῆς ἀναγεννήσεως.

Δυστυχῶς τὸ Γερμανικὸν τοῦτο ὄνειρον ἔπεφτε ἐξόξως ἐν Γενεύῃ καὶ ἐστοίχισεν εἰς τὸν δημιουργήσαντα αὐτὸ ὑπουργὸν τὸ τέρμα τοῦ πολιτικοῦ του σταδίου. Τὴν ἐκδήλωσιν ὅμως αὐτὴν τῆς Γερμανικῆς ζωτικότητος ἠκολούθησεν ἐντὸς ὀλίγου καὶ ἄλλη. Τὰ οἰκονομικὰ προβλήματα τῆς Γερμανίας μετεβλήθησαν ἐντὸς ὀλίγου εἰς προβλήματα καθαρῶς πολιτικά, ἡ δὲ Γερμανία μόνον διὰ τῆς προσωπικῆς ἐπεμβάσεως τοῦ Χοῦβερ ἠδυνήθη νὰ ἀποφύγῃ μίαν ὁλοκληρωτικὴν της καταστροφήν. Τότε ὁ Μπρεϋνιγκ ἀντιληφθεὶς τοὺς κινδύνους τῆς πολιτικῆς τῶν Ἐθνικιστῶν ἐξεφώνησε τὴν 24 Ἰουνίου τὸν περίφημον λόγον του διὰ τοῦ ὁποίου ἐξέφρασε τὴν ἀπόφασιν νὰ διατηρήσῃ μὲ τὴν Γαλλίαν σχέσεις φιλικάς.

Ἡ χειρονομία αὐτὴ τοῦ Μπρεϋνιγκ ἦτο εἰλικρινής, ἤρχετο ὅμως πλέον κατόπιν ἑορτῆς. Τὴν χειρονομίαν αὐτὴν ἐπηκολούθησε ἡ ἐπίσκεψις τῶν Γερμανῶν ὑπουργῶν εἰς Παρισίους, αἱ συζητήσεις τοῦ Λονδίνου καὶ ἡ ἐπίσκεψις τοῦ Λαβὰλ καὶ Μπριὰν εἰς Βερολῖνον, ἐκεῖθεν τῶν ὁποίων μοναδικὸς ὑπῆρξεν ὁ καταρτισμὸς τῆς μεγάλης Γαλλογερμανικῆς οἰκονομικῆς ἐπιτροπῆς. Δυστυχῶς ὅμως καὶ μὲ τὴν ἐπιτροπὴν αὐτὴν δὲν ἐπετεύχθη ἡ Γαλλογερμανικὴ ἐκείνη προσέγγισις, ἣν ἐπεδίωκεν ἀπὸ καιροῦ ὁ Μπριὰν καὶ ὁ Στρέζεμαν.

Ἡ Γερμανία μάτην ἀνέμενεν ἴσως πολὺ ἀπὸ τὴν Γαλλίαν τὴν ὑλικὴν ἐκείνην βοήθειαν ἣν ἤλπιζεν ἀπὸ αὐτήν. Ἀντὶ νὰ παράσχῃ αὐτὴν ἡ Γαλλία προυτίμησε νὰ φυλάξῃ ζηλοτύπως τὸ χρυσίον της, ἀφῆκε δὲ τὴν Γερμανίαν νὰ κατακλυσθῇ ἀπὸ τὸν ἐθνικιστικὸν ὠκεανόν.

Κατόπιν τούτου ἡ Γερμανία κηρύσσεται σήμερον ἀπροκαλύπτως ἐναντίον τῆς συνθήκης τῶν Βερσαλλιῶν· φρονεῖται ὅτι ἡ τακτικὴ τῶν ἡμιμέτρων δὲν σώζει πλέον τὴν κατάστασιν.

Ἡ Γερμανία ἔχει τὴν γνώμην ὅτι ἡ σημερινὴ παγκόσμιος οἰκονομικὴ κρίσις τῆς παρέχει τὴν μοναδικὴν εὐκαιρίαν νὰ λύσῃ ἅπαξ διὰ παντὸς καὶ κατὰ τρόπον ἀποφασιστικὸν τὸ πρόβλημα τῶν ἐπανορθώσεων καὶ μὲ τὴν ἀπόφασιν αὐτὴν θὰ ἐμφανισθῇ ἐνώπιον ὅλων τῶν συνδιασκεπτῶν οἱ ὁποῖοι πρόκειται νὰ συνέλθουν καὶ ἰδίως τῆς συνδιασκέψεως τοῦ ἀφοπλισμοῦ. Τοῦ λοιποῦ καὶ διὰ τὰ δύο ταῦτα ζητήματα, ἤτοι καὶ διὰ τὸ ζήτημα τῶν ἐπανορθώσεων καὶ διὰ τὸ ζήτημα τοῦ ἀφοπλισμοῦ, αἱ ἀπόψεις τῆς ἐπισήμου Γερμανικῆς Κυβερνήσεως δὲν διαφέρουν οὔτε κατ' ἐλάχιστον ἀπὸ τὰς ἀπόψεις τῶν Χιτλεριστῶν.

Βεβαίως οἱ Χιτλεριστοὶ δὲν μετέχουν ἀκόμη τῆς κυβερνήσεως ἐπισήμως. Κατώρθωσαν ὅμως νὰ ἐπιβάλουν εἰς τὴν κυβέρνησιν τὰς ἀπόψεις των κατὰ τρόπον ἀπόλυτον ὑποχρεώσαντες αὐτὴν νὰ ἐγκαινιάσῃ ἀπὸ τοῦ 1932 ὡς ἐξωτερικήν της πολιτικὴν τὴν ἰδικήν των.

ΣΥΝΔΡΟΜΑΙ—ΔΗΜΟΣΙΕΥΣΕΙΣ ΠΡΟΠΛΗΡΩΝΟΝΤΑΙ

ΤΙΜΑΙ ΩΡΙΣΜΕΝΑΙ

Συνδρομαὶ ἐτήσιαι
Ἐσωτερικοῦ Δρχ. 250
Ἐξωτερικοῦ Λ. Σ. 2
Ἀμερικῆς Δολ. 8

ΧΕΙΡΟΓΡΑΦΑ ΔΕΝ ΕΠΙΣΤΡΕΦΟΝΤΑΙ

ΤΙΜΗ ΦΥΛΛΟΥ ΔΡΑΧΜΗ 1

ΓΡΑΦΕΙΑ : ΟΔΟΣ ΣΑΠΦΟΥΣ ΑΡΙΘ. 4

Προϊστάμενος Τυπογραφείου: Δημ. Γ. Ζαπαρίνης (Συνοικία Βουναράκι)

ΠΟΛΙΤΙΚΟΝ ΓΡΑΦΕΙΟΝ
Β. ΚΑΡΑΠΑΝΑΓΙΩΤΗ
ΕΙΣ ΤΑ ΓΡΑΦΕΙΑ 'ΕΛΕΥΘΕΡΟΥ ΔΟΓΟΥ,

Διανυκτερεύοντα Φαρμακεῖα

Ἀπόψε διανυκτερεύει τὸ φαρμακεῖον Γεωργιάδου.

Ὁ θίασος Δαΐκης Σκηνῆς

Δέγω τῶν ἑορτῶν ὁ θίασος τῆς Δαΐκης Σκηνῆς ποὺ παίζει στὸ θέατρο Καψιμάλη (Λίθουσα Δ. Ἀνδρενίκου) πρόκειται ν' ἀναβάσῃ ἐπὶ σκηνῆς σειρὰν ἐκλεκτῶν ἔργων. Προμηνύεται κοσμοσυρροή.

ΜΕΓΑΛΗ ΕΚΘΕΣΙΣ
ΓΥΝΑΙΚΕΙΩΝ ΚΑΠΕΛΛΩΝ
ΑΦΡΟΔ. ΜΟΥΡΑΤΟΓΛΟΥ

Ἀφιχθέντων νέων παραγγελιῶν Καπέλλων καὶ ὑλικῶν λόγῳ τῶν ἑορτῶν ἐκθέτω εἰς τὸ Κατάστημά μου ἄνω τῶν 150 καπέλλων τῆς τελευταίας μόδας καὶ εἰς τιμὰς πολὺ συγκαταβατικάς.

Ἡ ἔκθεσίς μου ἤρχισεν ἀπὸ τῆς 17ης Δεκεμβρίου καὶ θὰ διαρκέσῃ μέχρι τέλους Δεκεμβρίου.

Ὁδὸς Φάνους 10 ὀπισθεν Παραρτήματος Μεγάλης Βρεττανίας.

ΑΚΤΟΠΛΟΪΑ ΤΗΣ ΕΛΛΑΔΟΣ Α.Ε.
ΠΡΑΚΤΟΡΕΙΟΝ ΜΗΤΥΛΗΝΗΣ

Τὸ ἀτμὸν «ΖΕΦΥΡΟΣ» ἑκάστην Κυριακὴν 10 μ. μ. διὰ Μυτιλήνην, Χίον, Σμύρνην, Χαλκίδα, Βόλον, Θεσσαλονίκην, Καβάλλαν, Δεδέαγατς.

Τὰ ἀτμ)α «ΝΑΥΚΡΑΤΟΥΣΑ» καὶ «ΜΠΟΥΜΠΟΥΛΙΝΑ» ἐναλλὰξ ἑκάστην Τετάρτην δην μ.μ. διὰ Μυτιλήνην, Χίον, Σμύρνην καὶ γραμμὴν Κρήτης.

Τὰ ἀτμόπλοια «ΚΡΟΝΟΣ» καὶ «ΓΕΩΡΓΙΟΣ ΤΟΓΙΑΣ» ἐναλλὰξ ἑκάστην Κυριακὴν μεσημβρίαν διὰ Ἅγιον Εὐστράτιον, Μούδρον, Κάστρον, Δεδέαγατς, Καβάλλαν, Θεσσαλονίκην. Ἄφιξις εἰς Θεσσαλονίκην Τρίτην πρωΐ.

Τὰ ἀτμόπλοια «ΚΡΟΝΟΣ» καὶ «ΓΕΩΡΓΙΟΣ ΤΟΓΙΑΣ» ἐναλλὰξ ἕκαστον Σάββατον πρωΐ διὰ: Μυτιλήνην Πλωμάριον, Ψαρά, Βολισσὸν Καρδάμυλα, Χίον, ἔγκυον γραμμὴν Σάμου, Σύρον Πειραιᾶ.

ΣΗΜ. Χορηγοῦνται ἐκπτώσεις εἰς τὰ μετ' ἐπανόδου εἰσιτήρια.

Ἐν τοῦ Πρακτορείου

ΖΩΗ ΚΑΙ ΤΕΧΝΗ

ΣΤΗΛΗ ΤΗΣ ΜΟΔΑΣ

ΝΕΩΤΕΡΙΣΜΟΙ

Τὸ κομψότερο βραδυνὸ ἐπαναφόρι τῆς φετεινῆς σαιζὸν εἶνε μιὰ μακρυὰ κάπα ἀπὸ βελοῦδο μπλὲ σαφίρ καὶ γαρνίρεται μὲ ἕνα πολὺ μεγάλο γιακᾶ ἀπὸ ρενάρ ἄσπρο ἢ ἀργαντέ.

— Μὲ τὰ μαῦρα βραδυνὰ φορέματα ἕνα κοντὸ ἐπαναφοράκι ἀπὸ ἑρμίνα ποὺ ἔχει σχῆμα μικρῆς πελερίνας. Τὸ ἴδιο ἐπαναφοράκι μπορεῖ νὰ γίνῃ ἀπὸ λευκὸ βελοῦδο.

— Τὰ καπέλλα δὲν σχηματίζουν πιὰ μιὰ μύτη ποὺ μισοσκεπάζει τὸ μάτι : τοποθετοῦνται στὸ κεφάλι ἴσια καὶ σχηματίζουν στὸ μέτωπο ποὺ ἀφίνουν ξεσκέπαστο μιὰ ἴσια γραμμή.

— Γιὰ τὸ πρωῒ μιὰ τσάντα ἀπὸ μαῦρο δέρμα κροκοδείλου μὲ φερμουὰρ ἀσημένιο.

— Τὸ ἀπόγευμα : μιὰ τσάντα ἀπὸ μαῦρο δέρμα ἀντιλόπης μὲ φερμουὰρ ἀπὸ ἐλεφαντόδοντο ταρταρούγα.

— Μὲ τὰ σκοῦρα βραδυνὰ φορέματα σανδάλια ἀπὸ χρυσὸ ἢ ἀργυρὸ δέρμα.

— Μακρυὰ γάντια μὲ τὸ κοντὸ βραδυνὸ ἐπαναφόρι. Μὲ τὸ μακρὺ ἐπαναφόρι τὰ μπράτσα εἶνε γυμνά. Στ.

ΔΕΞΙΑΚΑ ΤΟΠΕΙΑ

Τὸ καλύτερο δῶρο γιὰ τὶς γιορτὲς καὶ τὸ καλύτερο Κὰρτ — Ποστὰλ γιὰ Εὐχητήρια

ΣΤΟ ΑΤΕΛΙΕ
των ΑΔΕΛΦΩΝ ΧΟΥΤΖΑΙΟΥ

Παρὰ τὸ Γυμνάσιον
Πωλοῦνται καὶ χονδρικῶς εἰς πλήρεις συλλογάς.

ΤΟ ΤΡΑΓΟΥΔΙ

ΗΘΟΙ ΧΑΡΕΣ

Τοῦ κόσμου οἱ χαρὲς εἶνε ηλει-[σμένες
μὲς' τὶς καρδιὲς ποὺ ἀγαποῦν κι' εἶν' μεγαλύτερει τοῦ κόσμου [πόνοι
μὲς' τὶς καρδιὲς σὰν χωρισθοῦν.

Δ. Κ.

ΙΣΤΟΡΙΚΑ ΑΝΕΚΔΟΤΑ

Ὁ Ταλιϋράνδος ἦτο πολὺ φειδωλὸς εἰς λέξεις ὅταν ἐξέφραζε τὰς σκέψεις του ὁμιλῶν. Ἔλεγεν ὀλίγα, ἀλλὰ ἀκριβῆ καὶ σαφῆ. Ὅταν ἔγραφεν ἦτο ἀκόμη συντομώτερος. Εἷς φίλον του ἐπαρχιώτην κυρίαν, πολὺ γνωστήν του, ἔγραψε διὰ νὰ τὴν συλλυπηθῇ τὴν ἡμέραν ποὺ ἐπληροφορήθη τὸν θάνατον τοῦ συζύγου της : «Καλή μου φίλη. Ἄ!— Ὁ ἰδικός σας Ταλιϋράνδος.

Μετὰ δύο ἔτη ὅταν ἔμαθεν ὅτι ἡ κυρία ἐτέλεσε τοὺς δευτέρους γάμους της, τῆς ἔγραψε διὰ νὰ τὴν συγχαρῇ: «Ἀγαπητὴ κυρία; Ω! Ὁ ἰδικός σας Ταλιϋράνδος».

ΕΠΙΣΤΗΜΟΝΙΚΑ

Ὁ καθηγητὴς Πικάρ, διάσημος διὰ τὴν ἀνύψωσίν του εἰς ὕψος 15 χιλ. μέτρων, ὡμίλησεν εἰς μίαν συνέντευξίν του περὶ τῶν προόδων τῆς ἀεροπορίας. Ὁ κ. Πικάρ ἐξέφρασε τὴν πεποίθησιν του ὅτι πολὺ γρήγορα θὰ δυνηθῇ ἀ μεταβῇ ἀπὸ τῆς Εὐρώπης εἰς τὴν Ἀμερικὴν ἐντὸς ὀκτὼ μόνον ὡρῶν, χάρις εἰς ἓν ἀεροπλάνον, τὸ ὁποῖον κατασκευάζεται εἰδικῶς διὰ τὰ ταξείδια εἰς τὴν στρατόσφαιραν. Δι' ἀπωθήσεως καὶ ὁπωσδήποτε διὰ τοῦ ἀεροπλάνου αὐτοῦ θὰ γίνουν ἐντὸς τοῦ προσεχοῦς ἔτους. Τὸ ἀεροπλάνον κατασκευάζεται ἐπὶ τῇ βάσει τῶν συμπερασμάτων του ἐκ τῆς ἀνυψώσεώς του εἰς τὴν στρατόσφαιραν διὰ τοῦ σφαιρικοῦ του ἀεροστάτου.

ΤΡΙΒΟΛΟΙ

— Σάπιως ψηλούτσικα πῆρε τὸν χαβᾶ της ἡ συνάδελφος «Δημοκράτης»

— Στὸν καθυστερημένο ἀγῶνα της γιὰ τὰ φτωχολογιὰ

— Ἐκεῖνον ὁηλαδὴ τὸν ὁποῖον ὅταν τὸν κέναμε ἡμεῖς

— Ἐκείνη εἶχε μεσονύκτιον καὶ τάταρτον

— Ἂν πάσῃ περιπτώσει ἕνα δὲν μπορεῖ νὰ διαψεύσῃ ἡ συνάδελφος

— Ὅσο νὰ 'ἄν ἀεροκοπανίζει

— Ὅτι ὁηλαδὴ ὁ μεγαλόσχημος ἀφέντης της

— Σκέφθηκε νὰ ἐλεήσῃ τοὺς φτωχοὺς φορολογῶντας τὸ ψωμάκι τους

— Καὶ ὅτι ἄλλαξε σκέψεις

— Μονάχα ὅταν ἄρχισε νὰ δέχεται πανταχόθεν κατραπακιὲς

— Ἔτσι ἔχουν τὰ πράγματα

— Δυστυχῶς διὰ τὸν «Δημοκράτην»

— Τὸ κατάστημα τοῦ κ. Φώτη Νικολαΐδου.

— Μᾶς παρουσίασε καὶ φέτος ἐκπλήξεις.

— Ὅπως; κάθε χρόνο.

— Τέλος πάντων ὁ ἄνθρωπος αὐτὸς πῆρε καθὼς λένε τὸ χοῦ τῆς δουλειᾶς.

— Καὶ ἔμαθε νὰ συνδυάζῃ τρία πράγματα ποὺ δύσκολα συμβιβάζονται.

— Ἔτσι τὰ παιδιάτικα δῶρα ποὺ μᾶς προσφέρει ἐφέτος.

— Εἶνε δῶρα πραγματικὰ καὶ πρακτικά.

— Εἶνε πράγματα ὠφέρμα, χρήσιμα.

— Ἀλλὰ συγχρόνως καὶ φθηνά

— Καὶ ἀπολύτως ἀνάλογα μὲ τὴν ἐποχὴ ποὺ περνᾶμε.

— Στὸ κατάστημα ὁηλαδὴ τοῦ Νικολαΐδου.

— Μπορεῖ νὰ ψουνίσῃ κανεὶς τ' Ἀγιοβασιλιάτικά του.

— Χωρὶς σπουδαίας ἀβαρίας

— Τοῦ ἰσχνοῦ περιτσελίου μεσάλλου 1931

— Καὶ δὲν εἶνε καθόλου μικρὸ πρᾶγμα αὐτό.

Ὁ ΠΑΛΗΟΣ

ΤΟ ΚΕΝΟ ΧΙΟΥΜΟΡ

— Δώσατε ἁπανωτὲς ἐντελῶς τὸ κάπνισμα ;

— Βεβαίως.

— Σὲ συγχαίρω. Ἔχεις δύναμι θελήσεως.

— Ναί. Ἡ γυναίκα μου ἔχει πολὺ δυνατὸ χαρακτῆρα : μοῦ ἐπιβάλλει πάντοτε τὴν θέλησίν της.

Τὰς διαφημίσεις σας εἰς τὸν «Ἐλεύθερον Λόγον»

ΟΙΚΟΣ ΑΔΕΛΦΩΝ ΜΟΡΑΪΤΗ
Περιλήφθησαν τὰ πιὸ μονόερνα γυναικεῖα ὑφάσματα διὰ φορέματα Ταγιὲρ καὶ παλτά. Ὑφάσματα ἐπιάντου, χιονέ, μπουτωνέ, πουανσιγέ, σπόρ.

ΝΑΥΤΙΚΑΙ ΜΗΧΑΝΑΙ
ΔΙΖΕΛ

ΡΟΥΣΤΟΝ
Μοδέλλα 1931—1932
12 μεγέθη ἀπὸ 5—100 ἵππων

Γενικὸς ἀντιπρόσωπος
Π. Γ. ΚΕΧΑΓΙΑΣ
Μηχανολόγος

Ι. Α. ΣΑΙΝ ΒΑΛΡΥ

"Η ΑΙΧΜΑΛΩΤΟΣ ΤΟΥ ΣΤΡΑΤΑΡΧΟΥ ΛΙΓΚ ΤΣΑΓΚ"

ΡΩΜΑΝΤΖΟ

Μετάφρασις ἀπ' τὸ Γαλλικὸ ὑπὸ Α. Γ.

[Συνέχεια ἐκ τοῦ προηγουμένου]

— Ἡ Κίνα γιὰ τοὺς Κινέζους. Κίνα τὸ σάνθημά σας αὐτό. Τὸ σάνθημά σας ὅμως αὐτὸ ὁ ὄχλος τὸ μεταφράζει «πόλεμος στοὺ ξένους».

Ὁ Λ'γκ Τσάγκ ἔκανε μιὰ κίνησι ἀνυπομονησίας.

— Θέλουμε νὰ εἰμαθε κύριοι στὸ σπίτι μας. Εἶνε δικαίωμά μας αὐτό.

— Θὰ ξαναμιλήσουμε γι' αὐτὰ ὅλα στρατηγέ, ἂν μοῦ κάνατε ἐνεκτὸν τὴν τιμὴ νὰ μὲ ἀκούσετε πάλι. Ἴσως νὰ ἔχω ὡς τότε ἐπιχειρήματα, γιὰ νὰ σᾶς ἀποδείξω τὼ, ἡ Κίνα δείχνῃ ἀγνωμοσύνη πρὸς τοὺς ξένους της. Δυστυχῶς σήμερα δὲν μοῦ μένῃ καιρὸς νὰ συζητήσω αὐτὸ τὸ σοβαρὸ ζήτημα. Θέλω νὰ σᾶς πρώτα μερικὰ πράγματα μὲ τὰ ἴδια μου τὰ μάτια. Θὰ μοῦ ἐπιτρέψετε πρωτίστως νὰ κυκλοφορῶ ἐλευθέρως στὴν πόλι σας;

— Εὐχαρίστως. Δὲν θὰ σ' ἐμποδίσῃ στὴ δουλειά σου καμείς.

Μὴν κρίνετε ὅμως τίποτε πρὶν νὰ διαβεβαιωθῆτε καλὰ πρῶτα. Ἡ Κίνα δὲν μοιάζει καθόλου μὲ τὴν Εὐρώπη καὶ τὴν Ἀμερικήν. Ὅσι εἶνε καλὰ γιὰ σᾶς, δὲν εἶνε καὶ γιὰ μᾶς. Κυττάξετε νὰ μὲ συναντήσητε πάλι. Θὰ εἶμαι πάντα εὐτυχὴς νὰ συζητῶ μαζί σας. Ἐλπίζω νὰ πεισθῆτε ἔτσι τώρα, μιὰ γηραιὰ χώρα πολιτισμένη ὅπως, ἡ Κίνα εἶνε ἱκανὴ νὰ ἀνανεωθῇ μέσῃ της καὶ νὰ ταθῇ πάλι μιὰ μέρα ἐπὶ κεφαλῆς τῆς πρόοδου.

— Δὲν θέλω τίποτε ἄλλο στρατηγέ μου παρὰ νὰ πεισθῶ γι' αὐτά. Τότε θὰ ἔχετε καρδιὰ σας τὴν συμπάθειά μου γιὰ τὸν ἀγῶνα σας. Μόνο κυττάξετε μήπως ἡ ξενοφοβία σας ἐξαντλήσῃ ἐλάκληρη τὴ δυναμικότητά σας.

— Οἱ ξένοι ἔδειξαν ὑπερβολικὴ ἀψυχαγώγητοι στὴ διαγωγὴ ποὺ δείξανε ἀπέναντί μας. Ἔβαλαν αὐστηρὲς διαταγὲς νὰ κυκλοφορῶμε ὅλοι ἐλεύθεροι στὴ Σαγκάη. Ὅλοι τοὺς κρατίμησαν νὰ φύγουν σὰν νὰ εἶχαν ἀπέναντί τους ἕναν ληστή.

— Πρὶν νὰ φύγω στρατηγέ μου θὰ ἤθελα νὰ σᾶς ρωτήσω κάτι.

— Δέτε ἐλεύθερα :

— Ποῦ βρίσκεται ὁ πρέσβυς τῆς Ἀγγλίας ;

(Ἀκολουθεῖ)

ΝΑΥΤΙΚΟΝ ΓΡΑΦΕΙΟΝ
ΕΥΑΓΓΕΛΟΥ Ι. ΠΟΛΥΜΙΔΟΥ

ΑΚΡΙΒΕΙΣ ΑΤΜΟΠΛΟΪΑ

Τὸ ταχύπλουν θαλαμηγὸν
"ΕΛΛΗΝΙΣ"

Τόννων χιλίων πραγματικῆς ταχύτητος 12 μιλλίων ἀναχωρεῖ ἑκάστην ΚΥΡΙΑΚΗΝ μεσημβρίαν καὶ' εὐθείαν διὰ : Χίον, Σμύρνην, Χαλκίδα, Βόλον Θεσσαλονίκην, Καβάλλαν, Ἀλεξανδρούπολιν καὶ Λῆμνον. Ἄφιξις ἐν Πειραιεῖ τὴν ἐπαύριον Δευτέραν 8ην πρωϊνήν.

Ἐκδίδονται εἰσιτήρια μὲ ἐκπτώσεις.

Ἐν τοῦ Πρακτορείου

ΕΙΣ ΤΟ ΖΑΧΑΡΟΠΛΑΣΤΕΙΟΝ
ΤΟ ΑΘΗΝΑΪΚΟΝ
ΚΩΝΣΤΑΝΤΙΝΟΥ ΑΝΑΣΤΑΣΙΑΔΟΥ
ΚΕΝΤΡΙΚΗ ΑΓΟΡΑ — ΠΑΡΑ ΤΟ ΠΑΓΑΔΑΚΙ

Θὰ εὕρετε διὰ τὰς ἑορτὰς ΧΙΑΚΑ ΓΛΥΚΑ, ΚΟΜΠΟΣΤΣΕΣ ΑΙΓΙΟΥ, Σοκολατάκια ΠΑΥΛΙΔΟΥ, Δουκούμια Σύρου, Κακάο, Μπισκοὺϊ διαφόρων εἰδῶν καὶ κουτιὰ πολυτελείας χενὰ διὰ δῶρα.

ΤΟ ΧΡΥΣΟΧΟΕΙΟΝ
ΝΙΚΟΛΑΟΥ ΣΟΦΙΑΝΟΥ
ΠΛΗΣΙΟΝ ΓΕΝΗ ΤΖΑΜΙ (ΕΠΑΝΩ ΣΚΑΛΑ)

Ἀνακαινισθὲν θὰ παρουσιάσῃ ἐκπλήξεις κατὰ τὰς ἑορτὰς μὲ πλοῦτον συλλογῆς ΚΟΣΜΗΜΑΤΩΝ καὶ ΔΩΡΩΝ.

ΜΙΑ ΕΠΙΣΚΕΨΙΣ ΑΡΚΕΙ

ΟΙ ΠΑΣΧΟΝΤΕΣ ΕΚ ΚΗΛΗΣ
(ΞΥΓΚΙ, ΚΑΤΕΒΑΣΜΑ, ΣΠΑΣΙΜΟ)

Πρέπει νὰ γνωρίζουν ὅτι τὸ μυστικὸν τῆς συγκρατήσεως τῆς ΚΗΛΗΣ κατέχει μόνον ὁ

ΧΡΗΣΤΟΥ

Αὐτὸ μαρτυροῦν τοὐλάχιστον οἱ χιλιάδες κηλοπαθῶν ἐπὶ τῶν ὁποίων ἐπὶ εἰκοσιπενταετίαν συνεχῆ ἐφαρμόζει τὰ διάφορα συστήματά του.

Προτιμᾶτε λοιπὸν ἐὰν θέλετε τὴν ἀνακούφισίν σας τοὺς ἐπὶ μέτρῳ κατασκευαζομένους κηλεπιδέσμους τοῦ ΕΡΓΟΣΤΑΣΙΟΥ

ΧΡΗΣΤΟΥ

(ΑΘΗΝΑΙ Ὁδὸς Γ' Σεπτεμβρίου ὁ Γ')

Ἐκ τῶν ἀπαρτιῶν ζητήσατε δωρεὰν ὁδηγὸν μετρήσεως

ΜΕΓΑ ΕΡΓΟΣΤΑΣΙΟΝ ΧΕΙΡΟΠΟΙΗΤΩΝ ΥΠΟΔΗΜΑΤΩΝ
ΕΝΑΣ ΕΙΝΕ Ο Χ" ΚΩΣΤΑΣ

Παραλαμβάνομεν ἐξ Ἀμερικῆς δέρματα μοδέρνα πρὸς κατασκευὴν γυναικείων, ἀνδρικῶν καὶ παιδικῶν ὑποδημάτων.

Τιμαὶ ἀσυναγώνιστοι καὶ πρωτοφανοῦς εὐκαιρίας

ΚΑΛΑΙΣΘΗΣΙΑ ΚΟΜΨΟΤΗΣ

Κόπτης : Ὁ κ. Ν. ΔΡΑΚΟΠΟΥΛΟΣ

ΣΤΕΡΕΟΤΗΣ ΗΓΓΥΗΜΕΝΗ

Ἀριθμὸς 7506

Περίληψις πραγράμματος πλειστηριασμοῦ ἀναγκαστικοῦ ἀκινήτων

Ὁ Συμβολαιογράφος καὶ κάτοικος Μυτιλήνης Παρασκευᾶς Εὐαγγέλου Σαλιάρης δηλοποιῶ ὅτι: Ἐπισπεύσει τῆς ἐνταῦθα ἀδρανούσης Ἑταιρείας ὑπὸ τὴν ἐπωνυμίαν Ἐμπορικὴ Ἕνωσις ἡ «Δήμητρα» ἐκπροσωπουμένης ὑπὸ τοῦ Διευθυντοῦ αὐτῆς Ἰωάννου Καναδέλη καὶ τοῦ Ταμίου αὐτῆς Ἠλία Ἀμπατζιδέλη δικαιουμένους λαμβάνειν παρὰ τοῦ ὀφειλέτου Νικολάου Ν. Καράλη κατοίκου Μυτιλήνης δυνάμει τῆς ὑπ' ἀριθμὸν 499 τοῦ 1930 ἔτους ἀποφάσεως τοῦ Δικαστηρίου τῶν ἐν Μυτιλήνῃ Πρωτοδικῶν, δι' ὑπόλοιπον κεφαλαίου δραχμὰς ἑβδομήκοντα ἑπτὰ χιλιάδας (77,000) ὡς καὶ τοὺς τόκους ἀν γένει μέχρι ἐξοφλήσεως ὡς καὶ τὰ δικαστικὰ ἔξοδα. καὶ ἔξοδα παραγγελίας ἐκτελέσεως καὶ τῆς ἐκτελέσεως; ἐν γένει θέλουσιν ἐκτεθῇ εἰς ἀναγκαστικὸν πλειστηριασμὸν ἐνώπιόν μου τὴν δεκάτην (10) τοῦ μηνὸς Ἰανουαρίου τοῦ χιλιοστοῦ ἐνιακοσιοστοῦ τριακοστοῦ δευτέρου (1932) ἔτους ἡμέραν Κυριακὴν ἀπὸ τῆς δεκάτης (10) πρὸ μεσημβρίας μέχρι τῆς δωδεκάτης (12) ὥρας τῆς μεσημβρίας ἐνταῦθα καὶ ἐν τῇ πλατείᾳ τοῦ Δημαρχείου ἔμπροσθεν τοῦ Καφενείου Κέντρον Θεοδώρου Γρηγορίου συνήθει τόπῳ τῶν πλειστηριασμῶν τὰ ἑξῆς κτήματα τοῦ εἰρημένου ὀφειλέτου κατασχεθέντα διὰ τῆς ὑπ' ἀριθμὸν 165 τῆς 9 καὶ 10 Μαρτίου 1931 ἐκθέσεως κατασχέσεως τοῦ δικαστικοῦ κληήρος Μυτιλήνης Νικολάου Νικολαΐδου καὶ δυνάμει τοῦ ὑπ' ἀριθμὸν 299 τῆς 1ης Δεκεμβρίου 1931 Β' ἐπαναληπτικοῦ προγράμματος τοῦ αὐτοῦ κληήρος καίτοι ὁ πλειστηριασμὸς οὗτος εἶχεν ὁρισθῇ τὴν 26 Ἀπριλίου 1931 καὶ ἀναστάλη δυνάμει τῶν ὑπ' ἀριθ. 458 καὶ 515 τοῦ 1931 πράξεων τοῦ κ. Προέδρου τῶν ἐν Μυτιλήνῃ Πρωτοδικῶν καὶ κατόπιν ὁρισθῇ πάλιν διὰ τὴν 23 Αὐγούστου 1931 καὶ ἀνεβλήθη διὰ τῆς ὑπ' ἀρ 1055 τοῦ 1931 ἀποφάσεως τοῦ κ. Προέδρου τῶν ἐν Μυτιλήνῃ Πρωτοδικῶν μέχρι τέλους Νοεμβρίου 1931 καὶ ἔληξεν ἤδη καὶ ἡ ἀναβολὴ αὕτη ἦτοι: 1) Τὰ 2/8 ἐξ ἀδιαιρέτου ἑνὸς μαγαζείου κειμένου εἰς θέσιν Κεντρικὴ Ἀγορὰ Μυτιλήνης τοῦ ὅλου μαγαζείου ἐκτάσεως 1250 περίπου τετραγ. μέτρων διορόφου εἰς τὸ ἄνω πάτωμα τοῦ ὁποίου ὑπάρχουν δύο δωμάτια ὑπὸ μπαγατὴ καὶ συνορευομένου τοῦ ὅλου γύρωθεν μὲ ὁμοίαι Μαρίας Χριστοφίδου, Βασιλείου Βασιλείου, Δυτικῆς Ἐκκλησίας, ἀδελφῶν Κούμπα καὶ δρόμον 2) Τὰ 2 1/2 ὄγδοα ἐξ ἀδιαιρέτου ἑτέρου μαγαζείου κειμένου εἰς Συνοικίαν Χ'' Γιαννίκου Βρύσι Μυτιλήνης τοῦ ὅλου μαγαζείου ἐκτάσεως 190 περίπου τετραγ. μέτρων εἶναι δὲ διόροφον πέτρινον ὕψους δέκα περίπου μέτρων εἰς τὸ ἄνω πάτωμα τοῦ ὁποίου ὑπάρχουν τρία δωμάτια καὶ συνορεύεται τοῦ ὅλου γύρωθεν μὲ ὁμοία Π. Δουμάκη, Γ. Κούμπα, Β. Βασιλείου, Εὐριδίκης Φουρτούνα καὶ δρόμον καὶ 3) μία οἰκία διόροφος μεθ' ὑπογείου καὶ μικρᾶς αὐλῆς ε'ς θέσιν Σουράδα Μυτιλήνης ἐκτάσεως ἑκατὸν περίπου τετραγ. μέτρων εἰς τὸ ὑπόγειον ὑπάρχουν μία κουζίνα, ἓν δωμάτιον, ἓν κελάριον καὶ ἓν πλυσταριὸ μὲ βαγάφην κατ' ἰδίαν καὶ ἀποχωρητήριον. εἰς τὸ ἄνω πάτωμα ὑπάρχει ἔνορδς τρία δωμάτια καὶ μία κουζίνα, καὶ εἰς τὸ ἄλλο πάτωμα ὑπάρχουν τέσσαρα δωμάτια καὶ ἔνορδς, ἔνερὸς δὲ τῆς αὐλῆς ὑπάρχουν μία μουσμουλιὰ καὶ διάφορα ἄλλα καὶ εἶναι ἐκτάσεως πέντε περίπου τετραγ. μέτρων συνορεύεται δὲ γύρωθεν μὲ ὁμοίας Ξενθήπης συζύγου Τιμ. Χ'' Ἀνδρέου καὶ δρόμον. Τὰ ἀκίνητα ταῦτα ἐξετιμήθησαν τὸ μὲν πρῶτον ἀντὶ δραχμῶν 150.000, τὸ δὲ δεύτερον ἀντὶ δραχμῶν 187500 καὶ τὸ τρίτον ἀντὶ δραχμῶν 200000, καὶ ὡς πρώτη προσφορὰ ὡρίσθη τὸ ἓν τέταρτον (1/4) τῆς ἐκτιμήσεως ταύτης. Ἡ κατακύρωσις γεννήσεται δι' ἕκαστον κτῆμα χωριστὰ εἰς τὸν τὰ πλείονα προσφέροντα συμφώνως τῷ Νόμῳ ὑποχρεούμενον νὰ καταθέσῃ τὸ ἐκπλειστηρίασμα τοῖς μετρητοῖς εἰς τὸ Δημόσιον Ταμεῖον Μυτιλήνης ἐντὸς τριῶν ἡμερῶν ἀπὸ τῆς κατακυρώσεως; ἢ μὴ καταβολὴ τοῦ ὁποίου θέλει ἐπιφέρει ἀναπλειστηριασμὸν εἰς βάρος τοῦ τελευταίου ὑπερθεματιστοῦ ὅστις ἐπίσης ὑποχρεοῦται νὰ καταβάλῃ ἀμέσως τὰ ἡρύκεια, τὸ δικαίωμα συμβολαιογράφου περὶ λήψεως, κατακυρωτικῆς ἐκθέσεως, μεταγραφῆς καὶ τὸν φόρον μεταβιβάσεως. Τὸ φορολόγιον τῶν πλειοδοτῶν εἶναι τῆς ἀπολύτου κρίσεώς μου ἡ δὲ ἐπισπεύδουσα ἑταιρεία οὐδεμίαν φέρει εὐθύνην λόγῳ ἐκνικήσεως τῶν ἀνωτέρω ἀκινήτων ἢ λόγῳ δουλειῶν ἢ ἄλλων πραγματικῶν βαρῶν ὑφισταμένων ἐπ' αὐτῶν. Ἐγένετο ἡ παροῦσα ἐν Μυτιλήνῃ σήμερον τὴν εἰκοστὴν πρώτην (21) τοῦ μηνὸς Δεκεμβρίου τοῦ χιλιοστοῦ ἐννεακοσιοστοῦ τριακοστοῦ πρώτου 1931 ἔτους ἡμέραν Δευτέραν καὶ ἐν τῷ Συμβολαιογραφείῳ μου κειμένῳ ἐν τῷ ἐπὶ τῆς ὁδοῦ Δ. Βερναρδάκη ὑπ' ἀριθ. 7 (πέως ὁδοῦ Κουλμπάρας) ἰσογείῳ καταστήματι ἰδιοκτησίας Ἀσημάκη Ψυριανοῦ ἐνταῦθα καὶ ὑπεγράφη καὶ ἐσφραγίσθη ὑπ' ἐμοῦ τοῦ Συμβολαιογράφου πρὸς βεβαίωσιν, διὰ τέλη δὲ καὶ δικαιώματα τῆς παρούσης μετ' ἀντιγράφου εἰσπραχτέαι δραχμαὶ ἑκατὸν τέσσαρες (104). Ὁ Συμβολαιογράφος Μυτιλήνης (Τ. Σ) Π. Σαλιάρης. Ἀκριβὲς ἀντίγραφον. Μυτιλήνη αὐθημερόν. Ὁ Συμβολαιογράφος Μυτιλήνης Π. Σαλιάρης.

ΠΡΟΪΟΝΤΑ ΤΩΝ ΕΡΓΟΣΤΑΣΙΩΝ
ΙΩΑΝΝΟΥ ΜΑΤΘΑΙΟΥ

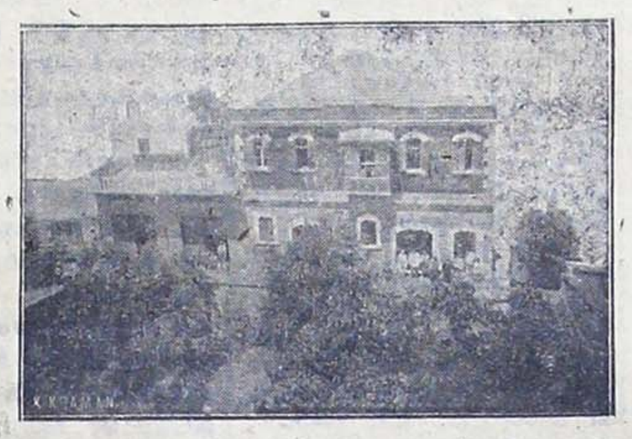

ΙΔΙΟΚΤΗΤΩΝ ΕΡΓΟΣΤΑΣΙΩΝ ΠΟΤΟΠΟΙΪΑΣ Ι. ΜΑΤΘΑΙΟΥ

ΓΡΑΦΕΙΑ ΚΑΙ ΚΕΝΤΡΙΚΟΝ ΠΡΑΤΗΡΙΟΝ Ι. ΜΑΤΘΑΙΟΥ

ΙΔΙΟΚΤΗΤΟΝ ΠΑΡΑΡΤΗΜΑ ΕΡΓΟΣΤΑΣΙΟΥ Ι. ΜΑΤΘΑΙΟΥ

ΚΟΝΙΑΚ Κατόπιν πολυετῶν δοκιμῶν χρονολογουμένων ἀπὸ τοῦ ἔτους 1898, τὰ ἐργοστάσια Ματθαίου ἐπιδοθέντα ἰδιαιτέρως εἰς τὴν τελειοποίησιν ἑνὸς τύπου Κονιὰκ ἐπέτυχεν νὰ προσφέρωσιν εἰς τὴν κατανάλωσιν κονιὰκ τέλειον εἰς τὸ εἶδος του ἔχον ὅλας τὰς καλὰς ἰδιότητας, τὴν εὐάρεστον γεῦσιν καὶ τὸ ἰδιάζον ἄρωμα τῆς παλαιότητος ὅπερ χαρακτηρίζει κάθε καλῆς ποιότητος Κονιάκ. Τὰς ἀρετὰς ταύτας τοῦ ἡμετέρου κονιὰκ δεόντως ἐξετίμησαν καὶ ἐβράβευσαν διὰ διαφόρων μεταλλίων καὶ διπλωμάτων αἱ διάφοροι διεθνεῖς ἐκθέσεις Βορδῶ, Ἁγίου Φραγκίσκου, Ἀθηνῶν, Μασσαλίας.

ΡΑΚΙ τριπλῆς ἀποστάξεως καὶ ἐπιμελημένης κατασκευῆς διακριθὲν ἐν τῇ ἐκθέσει τοῦ SAN FRANCISCO τῆς Ἀμερικῆς 1915.

Εἰδικὴ ποιότης σήματος **ΡΑΜΙ** ἐπισήμως κατατεθέντος

ΛΙΚΕΡ εἰς μεγάλην ποικιλίαν καὶ μὲ ἄριστα ὑλικὰ ἐφάμιλλα τῶν Εὐρωπαϊκῶν, τυχόντα πλείστων ἐπαίνων καὶ χρυσοῦ μεταλλίου εἰς τὴν διεθνῆ ἔκθεσιν τοῦ Βορδὼ 1904 καὶ τοῦ τιμητικοῦ τίτλου MEMBRE DU ZURY HORS CONCOURS (ἐκτὸς συναγωνισμοῦ).

ΟΙΝΟΙ εἰς φιάλας καὶ χύμα παρασκευασμένοι μὲ ὅλους τοὺς κανόνας τῆς οἰνολογικῆς ἐπιστήμης, ἐπιτραπέζιοι, λευκοὶ καὶ μέλανες, ἅπαντες ἐκ σταφυλῶν Καλλονῆς βραβευθέντες εἰς διαφόρους παγκοσμίους ἐκθέσεις καθὼς καὶ εἰς τὴν διεθνῆ ἔκθεσιν τοῦ Βορδὼ 1904 μὲ δίπλωμα καὶ μετάλλιον HORS CONCOURS (ἐκτὸς συναγωνισμοῦ) MEMBRE DU ZURY (ἐπίτιμον μέλος).

Ὁ Οἶκος Ματθαίου ἐξηυγένισε πλείστους οἴνους, ἐσυστηματοποίησε εἰδικοὺς τύπους τοιούτων, ἐγνώρισεν αὐτοὺς εἰς τὰς ξένας ἀγορὰς ὅπου κυκλοφοροῦν πλέον ὡς

ΟΙΝΟΙ ΜΑΤΘΑΙΟΥ

ΑΤΜΟΠΛΟΪΑ ΣΑΜΟΥ ΥΙΟΙ Δ. ΙΓΓΛΕΣΗ Α. Ε.''

Τὸ μοναδικὸν ΕΞΠΡΕΣ τὸ ταχύτερον ἐξ ὅλων

''ΑΛΜΠΕΡΤΑ,,

ἀναχωρεῖ κάθε ΚΥΡΙΑΚΗΝ 2 μ. μ. ἀκριβῶς διὰ

ΧΙΟΝ - ΠΕΙΡΑΙΑ

Τὸ ὑπέροχον θαλαμηγὸν

''ΣΑΜΟΣ,,

ἀναχωρεῖ ἑκάστην ΤΕΤΑΡΤΗΝ 2 μ. μ. ἀκριβῶς διὰ

ΧΙΟΝ - ΠΕΙΡΑΙΑ

ΑΝΕΣΙΣ — ΕΥΜΑΡΕΙΑ — ΠΟΛΥΤΕΛΕΙΑ

Χορηγοῦνται ἐκπτώσεις ἐπὶ τῶν μετ' ἐπιστροφῆς εἰσιτηρίων.

Ἐκ τοῦ Πρακτορείου

ΑΚΤΟΠΛΟΪΑ ΤΗΣ ΕΛΛΑΔΟΣ Α. Ε.

Ἡ ὑπέροχος καὶ πασίγνωστος θαλαμηγὸς

''ΜΑΙΡΗ Μ,

ἀναγνωρισμένης ταχύτητος καὶ εὐσταθείας ἀναχωρεῖ

ἑκάστην ΚΥΡΙΑΚΗΝ ὥραν 2 μ. μ.
» ΤΡΙΤΗΝ ὥραν 2 μ. μ.
» ΠΑΡΑΣΚΕΥΗΝ ὥραν 2 μ. μ.

διὰ ΧΙΟΝ, ΠΕΙΡΑΙΑ.

Νέαι γραμμαὶ περιφερικαί

Τὰ ἀτμόπλοια «ΔΗΜΝΟΣ» καὶ «ΠΗΛΙΟΝ» ἐναλλὰξ ἑκάστην Τετάρτην ἑσπέραν διὰ Κάστρον, Καβάλλαν, Θεσσαλονίκην, Βόλον, Πειραιᾶ, Πέρτ—Σαΐδ, Ἀλεξάνδρειαν.

Τὰ θαλαμηγὰ

''ΜΠΟΥΜΠΟΥΛΙΝΑ,, & ''ΝΑΥΚΡΑΤΟΥΣΑ,,

ἐναλλὰξ ἑκάστην Πέμπτην 10ην π. μ. ΚΑΤ' ΕΥΘΕΙΑΝ διὰ ΧΙΟΝ, ΠΕΙΡΑΙΑ.

Τὰ ἀτμ. «ΕΡΩΝΟΣ» καὶ «ΓΕΩΡΓΙΟΣ ΤΟΓΙΑΣ» ἐναλλὰξ ἑκάστην Κυριακὴν πρωΐαν διὰ Μήθυμναν, Σίγριον, Ἁγ. Εὐστράτιον, Μούδρον, Κάστρον, Σαμοθράκην, Ἀλεξανδρούπολιν, Καβάλλαν, Δέφνην καὶ Θεσσαλονίκην.

Τὰ ἀτμ. «ΕΡΩΝΟΣ» καὶ «ΓΕΩΡΓΙΟΣ ΤΟΓΙΑΣ» ἐναλλὰξ ἕκαστον Σάββατον ἑσπέρας διὰ Γέραν, Πλωμάριον, Ψαρρά, Βολισσόν, Καρδάμυλα, Χίον, Βαθύ, Καρλόβασι, Μαραθόκαμπον, Φούρνους Ἁγίου Κήρυκον, Σύρον, Πειραιᾶ.

Χορηγοῦνται ἐκπτώσεις ἐπὶ τῶν μετ' ἐπιστροφῆς εἰσιτηρίων.

Ἐκ τοῦ Πρακτορείου

Ἀναχωρήσεις Δεκεμβρίου τὸ ἑξ)ν **'ΣΑΤΟΥΡΝΙΑ'** 4 2—32 ἐκ Πατρῶν κατ' εὐθείαν διὰ **ΝΕΑΝ ΥΟΡΚΗΝ.**

ΓΕΝΙΚΟΣ ΑΝΤΙΠΡΟΣΩΠΟΣ

ΑΡΓΥΡΙΟΣ ΧΡΙΣΤΟΦΙΔΗΣ

ΚΑΤΑΣΤΗΜΑΤΑ Φ. ΝΙΚΟΛΑΪΔΟΥ

ΕΝΑΝΤΙ ΤΟΥ ΤΕΛΩΝΕΙΟΥ

ΠΡΩΤΟΦΑΝΕΙΣ ΕΚΠΤΩΣΕΙΣ ΛΟΓΩ ΤΩΝ ΕΟΡΤΩΝ

Παρελήφθησαν εἰς πλουσίαν συλλογὴν ἐμπορεύματα πρωτοφανῆ διὰ τὴν πόλιν μας καὶ θὰ πωληθοῦν μέχρι τέλους Δεκεμβρίου ὅλα τὰ εἴδη εἰς τιμὰς ἀπιστεύτως εὐθηνάς.

ΠΑΙΧΝΙΔΙΑ παραγωγῆς τῶν καλλιτέρων Γερμανικῶν ἐργοστασίων, πρωτότυπα διὰ τὴν ἀγορήν μας καὶ ἄφθαστα εἰς συλλογὴν καὶ καλλιτεχνίαν.

ΔΩΡΑ χρήσιμα δι' ὅλα τὰ γοῦστα καὶ δι' ὅλας τὰς ἡλικίας, ὡς καὶ διὰ γάμους, βαπτίσεις κλπ.

ΑΡΖΑΝΤΕΡΙ πόσης φύσεως.

Ὅλα τὰ εἴδη νεωτερισμοῦ καὶ φιλικῶν.

ΥΠΟΚΑΜΙΣΑ, γοβάτες, καπέλλα, μανδήλια, κάλτσες, εἰς ἐξαιρετικὰς ποιότητας, χρωματισμοὺς καὶ εἰς τιμὰς εὐκαιρίας.

ΤΑΠΗΤΕΣ!

Εἰς σχέδια μεγέθη καὶ χρωματισμούς

ΤΡΑΠΕΖΟΜΑΝΔΗΛΑ

Βελουτὲ καὶ μεταξωτὰ εἰς πλουσίαν συλλογήν.

ΕΙΔΗ ΙΑΠΩΝΙΚΑ

Κασετίνες καὶ Τραπεζάκια, εἰς πλουσίαν συλλογήν, τὰ καταλληλότερα στολίδια σαλονιοῦ.

Πλουσία συλλογὴ ἀπὸ **ΓΑΝΤΙΑ** Δερμάτινα διὰ Κυρίας καὶ Κυρίους.

Κάλτσες γυναικεῖες μεταξωτὲς, ΜΟΥΣΣΑΙΝ, ΔΙΝΕΣ καὶ ΒΟΥΑΛ στοὺς πιὸ μοντέρνους χρωματισμούς.

ΣΗΜ. Εἰς τὰ καλτσικὰ εἴμεθα ἀσυναγώνιστοι εἰς τιμὰς καὶ εἰς ποιότητας.

Παρελήφθησαν ἀπὸ τὰ ἐργοστάσια **COTY** καὶ **GUERLAIN** τὰ πιὸ μοδέρνα ἀρώματα ἤτοι: «PARIS» «ORIGAN» «AI-MAN» «MUGUET» «LILAS POURPRE» «CUCLAMEN» «IASMIN DE CORSE» «ROSE TACQVEMINOT» κ.λ.π.

ΚΥΝΗΓΟΙ !!!

Μὲ πρώτην εὐκαιρίαν ποὺ θὰ σᾶς παρουσιασθῇ μὴ ξεχνᾶτε τὰ περίφημα φυσίγγια ELEY τὰ εἰδικῶς γεμισθέντα διὰ τὸ Κλίμα Μυτιλήνης καὶ παραγγελθέντα μέσον τοῦ Φιλοθηραματικοῦ Συλλόγου.

Ὅλοι τὸ ραντεβοῦ σας διὰ τὰ Πρωτοχρονιάτικά σας ΔΩΡΑ εἰς τὰ Καταστήματα **Φ. ΝΙΚΟΛΑΪΔΟΥ**

ΜΕΓΑΛΗ ΕΚΠΤΩΣΙΣ. ΕΠΩΦΕΛΗΘΗΤΕ

ΦΩΤ. ΝΙΚΟΛΑΪΔΗΣ ΧΡ. ΒΑΣΙΛΕΙΑΔΗΣ

ΠΛΑΤΕΙΑ ΕΠΑΝΩ ΣΚΑΛΑΣ

Παρελήφθησαν ἐκ Γενεύης τὰ πλέον νεωτερικὰ ὑφάσματα διὰ γυναικεῖα παλτὸ ἤτοι Νεγρό, Ζεναλίν, Κασσά, Βελοὺδ Ντεπώ, Λούτρ, Μεταξωτὰ καὶ Μάλλινα ὡς καὶ πλεῖστα εἴδη τῆς χειμερινῆς σαιζόν καὶ πωλοῦνται εἰς τιμὰς μὴ ἐπιδεχομένας συναγωνισμόν

ΜΙΑ ΕΠΙΣΚΕΨΙΣ ΑΡΚΕΙ

ΤΗΛΕΓΡΑΦΗΜΑΤΑ ΕΣΩΤΕΡΙΚΟΥ ΚΑΙ ΕΞΩΤΕΡΙΚΟΥ

ΤΟΠΙΚΑΙ ΕΙΔΗΣΕΙΣ

ΤΑ ΑΙΤΗΜΑΤΑ ΤΩΝ ΕΛΛΗΝΩΝ ΥΠΗΚΟΩΝ

Τὸ ἀνταῦθα Σωματεῖον τῶν Ἑλλήνων ὑπηκόων ἔλαβε χθὲς τὸ κάτωθι τηλεγράφημα ἐξ Ἀθηνῶν :

Σωματεῖον Ἑλλήνων Ὑπηκόων

Μυτιλήνην

Πρωθυπουργὸς ἐδέχθη σήμερον Συμβούλιον Ἑνώσεως παρουσία Ὑπουργοῦ Οἰκονομικῶν. Ἀποτέλεσμα συζητήσεως ὑπῆρξεν ἀποδοχὴ αἰτημάτων ψηφίσματος γενικῆς συνελεύσεως. Γράφομεν ἐκτενῶς.

ΑΘΗΝΟΓΕΝΗΣ

— ΔΙΑ ΤΟΥΣ ΦΥΛΑΚΙΣΜΕΝΟΥΣ

Μ' εὐχαρίστησι πληροφορούμεθα ὅτι τὸ ἐνταῦθα 22ον Πεζικὸν Σύνταγμα παρέδωσε συσσίτιον κρέατος τὸ παρελθὸν Σάββατον 26ην λήγοντος μηνὸς εἰς 150 κρατουμένους τῶν ἐνταῦθα Ποινικῶν Φυλακῶν προσφέραν μερίδας 80 δραμίων κρέατος μετὰ φρούτων.

Ἐπίσης τὸ ὑπὸ τοῦ κ. Εἰσαγγελέως προσφερθὲν συσσίτιον εἰς τοὺς ὡς ἄνω φυλακισμένους, παρεσκευάσθη ὑπὸ τοῦ 22ου Πεζικοῦ Συντάγματος.

— Σήμερον εἰς τὸ «Πάνθεον» θὰ παιχθῇ ἡ «Ἡ Ἀπασιονάτα» ἕνα ἀριστούργημα τοῦ Δέων Ματώ, ταινία δωρηθεῖσα ὑπὸ τῆς Ἑταιρίας «Σινοριὰν» διὰ τὸ συσσίτιον τῶν φυλακισμένων τῇ εὐγενῇ φροντίδι τοῦ Εἰσαγγελέως κ. Καδίτη. Ἡ εἴσοδος θὰ ἐπιτραπῇ καὶ διὰ καὶ διά. Τιμαὶ λαϊκαί.

ΣΧΟΛΕΙΟΝ ΠΗΓΗΣ

ΕΚΦΡΑΣΗ ΕΥΓΝΩΜΟΣΥΝΗΣ

Ἡ μαθητικὴ Κοινότητα τοῦ σχολείου Πηγῆς ἦρθε—σὲ ἔκτακτη συνεδρίασή στὶς 22 τοῦ μῆνα Δεκέμβρη 1931 καὶ ἔχοντας κατὰ νοῦ τῆς τὴ φιλάνθρωπη πράξη τοῦ διευθυντοῦ καὶ ἰδιοκτήτου τοῦ ἐμπορικοῦ Καταστήματος στὴ Μυτιλήνη «Σευβατζόγλου καὶ Βακιρτζῆ» κ. Γαλήνου, ποὺ εἶχε τὴν εὐγενικὴ καλωσύνη νὰ χαρίσῃ σὲ καμπόσα κολὺ φτωχὰ παιδιὰ τοῦ Σχολείου μας ἀπὸ μιὰ φορεσιὰ ροῦχα κι' ἀπὸ ἕνα ζευγάρι παπούτσια, ἀφοῦ σκέφτηκε γι' αὐτό, ἀποφάσισε μ' ἕνα στόμα τὸ παρακάτω ψήφισμα :

α) Νὰ ἐκφραισθῇ μὲ τὶς ἐφημερίδες ἡ εὐχαριστίες ὁλόκληρης τῆς Κοινότητας γιὰ τὴ φιλάνθρωπη καὶ ἀλτρουϊστικὴ πράξη τοῦ Κυρίου της.

β) Μὲ ξεχωριστὸ γράμμα της νὰ φανερώνῃ σ' αὐτὸν τὴ χαρὰ καὶ τὴν εὐγνωμοσύνη τῶν μελῶν του ποὺ εὐεργετήθηκαν, καὶ νὰ συνεβουτῇ ἀκόμα μὲ μιὰ μικρὴ προσευχοῦλα ποὺ θὰ εἶνε ὑποχρεωμένα νὰ τὴν ἀπαγγέλλουν σὲ κάθε τους συνομιλία μὲ τὸν Ὕψιστο.

γ) Νὰ γίνῃ ἰδιαίτερο πρακτικὸ ποὺ νὰ σημειώνεται μέσα ἡ εὐαγγελικὴ αὐτὴ πράξη τοῦ Κυρίου της καὶ νὰ καταχωρηθῇ τὸ ὀνομά του σὲ μιὰ στήλη ἰδιαίτερη ὡς Μ. Εὐεργέτου τῆς Κοινότητος, μὲ τὴν ὑποχρέωση νὰ μνημονεύουν τὸ ὄνομα τοῦ ἀείμνηστου συνεταίρου του Θεοδώρου Σευβατζόγλου σὲ κάθε Κυριακὴ Λειτουργία καὶ

δ) Νὰ δοθοῦν ἰδιαίτερες εὐχαριστίες στὸν συμπατριώτη μας κ. Δημήτριον Κατζανέλλην ποὺ συνετέλεσε αὐτὸς νὰ σκεφτῇ ὁ φιλάνθρωπος κύριος τὴν Χριστιανική του θρησκεία καὶ στὸ σχολειό μας, ὡς καὶ γιὰ τὴ δωρεά του τριῶν ζευγαριῶν παπουτσιῶν διὰ τρία πτωχὰ παιδιά.

Ὁ Πρόεδρος Ὁ Γραμματεὺς
Χαρ. Ἀγριτης Δ. Παπαδέλλης

Τὰ Μέλη
Γρηγ. Μπουργουτζῆς
Εὐαγγ. Γιακαλῆ
Κ. Λουΐζου

— ΠΡΟΣ ΕΝΙΣΧΥΣΙΝ ΤΩΝ ΑΠΟΡΩΝ

Ἡ Ἕνωσις Ποδοσφαιρικῶν Σωματείων Λέσβου ἀπεφάσισε διὰ τὴν ἐνίσχυσιν τῶν πενομένων τάξεων καὶ τῶν ἀπόρων ἐν γένει νὰ διοργανώσῃ δύο συναντήσεις τῆς Μικτῆς Μυτιλήνης πρὸς τὰς ὁμάδας τῆς «Νίκης» καὶ τοῦ «Παλλεσβιακοῦ». Αἱ συναντήσεις αὗται καθίστανται ὑπὸ τὴν προστασίαν τοῦ κ. Δημάρχου Μυτιλήνης θὰ λάβουν χώραν τὴν πρώτην τοῦ ἔτους καὶ τὴν Κυριακὴν 3ην Ἰανουαρίου, τὸ πρωΐον τῶν δὲ θὰ διατεθῇ διὰ τὸν ἀνωτέρω φιλανθρωπικὸν σκοπόν.

—*ΚΗΡΥΓΜΑ «ΕΥΣΕΒΕΙΑΣ»*

Ἀπόψε ὥραν 7ην μ. μ. θὰ ὁμιλήσῃ ὁ κ. Εὐ. Κλεομβρότου εἰς τὸν Μητροπολιτικὸν ναόν.

— *ΠΡΟΣΦΟΡΑΙ*

Ἀνώνυμος ἀπέστειλεν εἰς τὴν Ἱερὰν Μητρόπολιν διὰ τὸ Φιλόπτωχον Ταμεῖον δραχμὰς 150 εἰς μνήμην τῆς ἀειμνήστου Μαριγοῦς Ἀποστολίδου.

ΚΟΙΝΩΝΙΚΑ

Συγχαρητήρια

ΔΗΜ. ΚΑΡΑΘΕΟΔΩΡΗΣ
ΜΑΡΙΑ ΣΤΑΜΟΥΛΟΥ

Ἐτέλεσαν τοὺς γάμους των ἐν Θεσ)νίκῃ.

Θερμὰ Συγχαρητήρια.

Οἰκογ. Κ. Νικολαΐδη

***

Τοὺς Δημ. Καραθεοδωρῆν καὶ Μαρίαν Ἀλ. Σταμούλου ποὺ ἐτέλεσαν τοὺς γάμους των ἐν Θεσ)νίκῃ τὴν 27ην τρέχοντος ὁ «Ἐλεύθερος Λόγος» συγχαίρει.

Μὴ ἐορτάζοντες

— Ὁ κ. Δημ. Σάλτας δέχεται ἐπισκέψεις τὴν 1ην τοῦ ἔτους.

— Ἡ οἰκογένεια τοῦ κ. Θεοδώρου Δημητρίου δὲν θὰ δεχθῇ ἐπισκέψεις κατὰ τὴν πρώτην τοῦ Ἔτους ἕνεκα πένθους.

ΕΙΔΟΠΟΙΗΣΙΣ

Ὁ Ὠτορινολαρυγγολόγος ἰατρὸς κ. Β. ΚΑΝΕΛΛΗΣ ἔφθασε ἐξ Ἀθηνῶν ὀι' ὀλίγας ἡμέρας. Κατὰ τὴν διέρκειαν τῆς ἐνταῦθα παραμονῆς του θὰ δεχθῇ τοὺς ἀρρώστους τῆς εἰδικότητός του ἐν τῷ Κλινικῷ τοῦ κ. Ε. Σκλατέλλη καθ' ἑκάστην ὥραι 11 — 12 π. μ. καὶ ἐπὶ συνεντεύξει.

Ἀριθμὸς 7507

Περίληψις προγράμματος πλειστηριασμοῦ ἀναγκαστικοῦ ἀκινήτου

Ὁ Συμβολαιογράφος καὶ κάτοικος Μυτιλήνης Παρασκευᾶς Εὐαγγέλου Σαλιάρης δηλοποιῶ ὅτι : Ἐπισπεύδει τοῦ Γεωργίου Ξενοφῶντος Κορτζιώτη ὀδοντοϊατροῦ κατοίκου Μυτιλήνης δικαιουμένου λαμβάνειν παρὰ τοῦ ὀφειλέτου Βασιλείου Θεοδώρου Ντεφόνσου ἢ Ξενάκη καὶ τοῦ του ἀποβιώσαντος παρὰ τῆς μόνης ἐκ διαθήκης κληρονόμου ἤτοι τῆς συζύγου του Μαριάνθης χήρας Βασιλείου Ντεφόνσου κατοίκου Μυτιλήνης δυνάμει τοῦ ὑπ' ἀριθμὸν 6497 τῆς 24 Ἰουνίου 1927 συμβολαίου τοῦ Συμβολαιογράφου Μυτιλήνης Ἀντωνίου Ἀντωνιάδου 1) διὰ κεφάλαιον δραχμὰς ἐννέα χιλιάδας (9000), 2) διὰ τόκους δεδουλευμένους δραχμὰς 2425 καὶ 3) δι' ἀπόγραφον ἐπιταγὴν καὶ λοιπὰ δραχμὰς 350 ἤτοι ἐν ὅλῳ δραχμὰς ἐνδεκα χιλιάδας ἑπτακοσίας ἑβδομήκοντα πέντε (11775) θέλει ἐκτεθεῖ εἰς ἀναγκαστικὸν πλειστηριασμὸν ἐνώπιόν μου τὴν δεκάτην (10) τοῦ μηνὸς Ἰανουαρίου τοῦ χιλιοστοῦ ἐννεακοσιοστοῦ τριακοστοῦ δευτέρου (1932) ἔτους ἡμέραν Κυριακὴν ἀπὸ τῆς δεκάτης (10) πρὸ μεσημβρίας ὥρας μεχρι τῆς δωδεκάτης (12) τῆς μεσημβρίας ἐνταῦθα καὶ ἐν τῇ πλατείᾳ τοῦ Λιμεναρχείου ἔμπροσθεν τοῦ Καφενείου «Κέντρον» τοῦ Θεοδώρου Γρηγορίου συνήθει τόπῳ τῶν πλειστηριασμῶν τὸ κατασχεθὲν ἀλαϊόκτημα τοῦ εἰρημένου ὀφειλέτου διὰ τῆς ὑπ' ἀριθμὸν 26 τοῦ 1931 κατασχετηρίου ἐκθέσεως τοῦ δικαστικοῦ κλητῆρος Μυτιλήνης Ἰωάννου Καμπουροπούλου κειμένου εἰς θέσιν Πυργέλια ἢ Ἅγιος Ἰωάννης τῆς πόλεως Μυτιλήνης ἐκτάσεως δέκα (10) περίπου στρεμμάτων περιέχον περὶ τὰ 80 ἐλαιόδενδρα καὶ συνορευόμενον γύρωθεν μὲ ὅμοια πρὸς Δυσμὰς Μαρίας συζύγου Ἀθανασίου Τασσοῦ τὸ γένος Θεοκλέους Γεωργίου πρὸς Νότον Δημητρίου Κουκλέλη πρὸς Ἀνατολὰς κληρονόμων Περικλέους Ἀντωνίου καὶ πρὸς Βορρᾶν Παναγῆ Νταφόνσου. Ὁ πλειστηριασμὸς οὗτος εἶχεν ὁρισθῇ διὰ τὴν εἰκοστὴν πρώτην (21) Ἰουνίου 1931 καὶ ἀνεστάλη διὰ τῆς ὑπ' ἀριθμὸν 841 τοῦ 1931 πράξεως τοῦ κ. Προέδρου τῶν ἐν Μυτιλήνῃ Πρωτοδικῶν μέχρις ὅτου ἐκδικασθῇ ἡ ἀνακοπὴ τῆς ἀντιδίκου καὶ ἤδη ἀπορριφθείσης τῆς ἀνακοπῆς ταύτης διὰ τῆς ὑπ' ἀριθμὸν 1424 τοῦ 1931 ἀποφάσεως τοῦ Πρωτοδικείου Μυτιλήνης ἐνεργεῖται οὗτος συμφώνως τοῦ ὑπ' ἀριθμὸν 38 τῆς 25 Νοεμβρίου 1931 ἐπαναληπτικοῦ προγράμματος τοῦ αὐτοῦ κλητῆρος Ἰωάννου Καμπουροπούλου. Τὸ ἐλαιόκτημα τοῦτο ἐξετιμήθη ἀντὶ δραχμῶν 24000 καὶ ὡς πρώτη προσφορὰ ὡρίσθη τὸ ποσὸν δραχμῶν 8000. Ἡ κατακύρωσις γενήσεται εἰς τὸν τὰ πλείονα προσφέροντα συμφώνως τῷ Νόμῳ ὑποχρεούμενον νὰ καταθέσῃ τὸ ἐκπλειστηρίασμα τοῖς μετρητοῖς ἐντὸς τριῶν ἡμερῶν ἀπὸ τῆς κατακυρώσεως εἰς τὸ Δημόσιον Ταμεῖον Μυτιλήνης ἢ μὴ καταβολὴ τοῦ ὁποίου θέλει ἐπισύρῃ ἀνακλεισιριασμὸν συμφώνως τοῦ Νόμου εἰς βάρος τοῦ τελευταίου ὑπερθεματιστοῦ ὑποχρεουμένου ἐπίσης νὰ καταβάλῃ τὰ κηρύκεια δικαίωμα Συμβολαιογράφου, φόρον μεταβιβάσεως, ἔξοδα περιλήψεως κατακυρωτικῆς ἐκθέσεως καὶ μεταγραφῆς. Τὸ φορέγγυον τῶν πλειοδοτῶν εἶναι τῆς ἀπολύτου κρίσεώς μου. Ὁ δὲ ἐπισπεύδων οὐδεμίαν φέρει εὐθύνην λόγῳ ἐκνικήσεως τοῦ ἄνω ἀκινήτου ἢ λόγῳ δουλειῶν ἢ ἄλλων πραγματικῶν βαρῶν ὑφισταμένων ἐπ' αὐτοῦ. Ἐγένετο ἡ παροῦσα ἐν Μυτιλήνῃ σήμερον τὴν εἰκοστὴν πρώτην (21) τοῦ μηνὸς Δεκεμβρίου τοῦ χιλιοστοῦ ἐννεακοσιοστοῦ τριακοστοῦ πρώτου (1931) ἔτους ἡμέραν Δευτέραν καὶ ἐν τῷ Συμβολαιογραφείῳ μου κειμένῳ ἐν τῷ ἐπὶ τῆς ὁδοῦ Δ. Βερναρδάκη ὑπ' ἀριθ. 7 (τέως ὁδοῦ Κουλμπάρας) ἰσογείῳ καταστήματι ἰδιοκτησίας Ἀσημάκη Ψωμιανοῦ ἐνταῦθα καὶ ὑπεγράφη καὶ ἐσφραγίσθη ὑπ' ἐμοῦ τοῦ Συμβολαιογράφου πρὸς βεβαίωσιν, διὰ τέλη δὲ καὶ δικαιώματα τῆς παρούσης ἄνευ ἀντιγράφου εἰσεπράκτεαι δραχμαὶ ἐννενήκοντα ἓξ (96).

Ὁ Συμβολαιογράφος Μυτιλήνης
(Τ. Σ) Π. Σαλιάρης.

Ἀκριβὲς ἀντίγραφον.
Μυτιλήνη αὐθημερόν.
Ὁ Συμβολαιογράφος Μυτιλήνης
Π. Σαλιάρης.

ΑΝΑΚΟΙΝΩΘΕΝ ΓΡΑΦΕΙΟΥ ΤΟΥ ΤΥΠΟΥ

ΑΘΗΝΑΙ, 28. Ἐξεδόθη ἀπόφασις ἀπαγορεύουσα εἰσαγωγὴν ὁπωσδήποτε δραχμῶν ἄνευ ἀδείας τῆς Τραπέζης τῆς Ἑλλάδος. Ὁμοίως ὁρίζεται ὅτι ἡ ἀπόδοσις τῶν καταθέσεων πρὸ τῆς 28 Σεπτεμβρίου εἰς συνάλλαγμα γίνεται εἰς δραχμὰς ἐπὶ τιμῇ συναλλάγματος ἴσῃ πρὸς τὴν τιμὴν τῆς ἀγορᾶς ὑπὸ τῆς Τραπέζης τῆς Ἑλλάδος, ηὐξημένῃ κατὰ τὸ ἥμισυ τῆς διαφορᾶς μεταξὺ αὐτῆς καὶ τῆς τιμῆς τῆς πωλήσεως.

— Ὁ ὑπουργὸς τῶν Ἐσωτερικῶν καταρτίζει ἀπόψεις Νομοθετικὸν διάταγμα καθορίζον τὰ μέτρα πρὸς ἐνίσχυσιν τῶν ἀπόρων τοῦ Κράτους. Ὑπάρχει σκέψις νὰ ἐπιβληθῇ ἀναγκαστικὴ εἰσφορὰ εἰς τοὺς εὐπόρους χαρακτηριζομένους ἀπὸ τοὺς φορολογικοὺς πίνακας. Ἐπίσης θὰ ἐπιβληθῇ φόρος ἐπὶ τοῦ συνθετικοῦ φόρου.

— Ἐγκατεστάθη τηλεφωνικὴ συγκοινωνία Θεσσαλονίκης—Ἀγκύρας μέσον Κω)πόλεως.

Η ΓΕΡΜΑΝΙΚΗ ΚΡΙΣΙΣ

ΒΕΡΟΛΙΝΟΝ, 29. Ἐκεῖσε ἐνδιαφέρουσα μεταβολὴ ἠχισε παρατηρεῖται εἰς τὰ πνεύματα τῶν Χιτλεριστῶν.

Οὕτω ἡ ἐθνικιστικὴ ἐφημερὶς «Μόντεγκμπλατ» κρίνουσα τὴν κατάστασιν λέγει ὅτι τὸ ἔτος 1931 ὑπῆρξε δι' τὴν Γερμανίαν τὸ φοβερώτερον ἐξ ὅσων διῆλθεν ἀπὸ τοῦ πολέμου.

Ἀκὸ τοῦ νέου ὅμως ἔτους, γράφει ἡ ἰδία ἐφημερίς, τὰ πράγματα ἀρχίζουν νὰ βελτιοῦνται ἀφ' οὗ ἡ Γερμανία δὲν θὰ πληρώνει πλέον ἐπανορθώσεις, θὰ ἀρχίσῃ δὲ νὰ ἀποκτᾷ καὶ συναίσθησιν τῆς ἰδίας της δυνάμεως ἐφ' ἧς καὶ μόνον τοῦ λοιποῦ θὰ στηριχθῇ.

Ἀριθμὸς 13719. Δίκη τριῶν χιλιάδων ἑκατὸν δέκα ἑννέα.

Περίληψις προγράμματος πλειστηριασμοῦ ἀναγκαστικοῦ

Ὁ Συμβολαιογράφος καὶ κάτοικος Μυτιλήνης Εὐστράτιος Παναγιώτου Μολίνος ἐδημοσίευσεν ἐν Μυτιλήνῃ δηλοποιῶ ὅτι :

Τῇ ἐπισπεύσει τοῦ Δημοσθένους Ἠλία Τζάρτζογλου συμβολαιογράφου κατοίκου Μυτιλήνης, δικαιουμένου λαμβάνειν παρὰ τοῦ ὀφειλέτου αὐτοῦ Γεωργίου Μαρίνου Γενιδέλη κατοίκου Πλαγιωνίου δήμου Μυτιλήνης, δυνάμει τοῦ ὑπ' ἀριθμὸν 11481 τῆς 25ης Ὀκτωβρίου 1928 ἔτους διανεστικοῦ συμβολαίου τῶν πράξεων μου 1ον διὰ κεφάλαιον δραχμὰς ἐννέα χιλιάδας (9000). 2ον διὰ τόκους δεδευλευμένους ἀπὸ τῆς 25ης Ὀκτωβρίου 1929 μέχρι τῆς 21ης Νοεμβρίου 1931 ἤτοι τόκους ὑπερημερίας δύο ἐτῶν καὶ 27 ἡμερῶν δύο χιλιάδας τετρακοσίας εἴκοσι ἑπτὰ (2427) 3ον δι' ἀπόγραφον, ἀντίγραφον, ἐπιταγὴν καὶ ἐπίδοσιν δραχμὰς ὀγδοήκοντα ἑπτὰ (87) ἤτοι ἐν ὅλῳ δραχμὰς ἐνδεκα χιλιάδας πεντακοσίας ἕνδεκα τέσσαρας (11514) καὶ ταύτας ἐντόκως ἐὰν τῷ ἀνωτάτῳ ὁρίῳ τοῦ νομίμου τόκου αὐτῶν ἀπὸ τῆς ἐπιταγῆς (21 Νοεμβρίου 1931) ἄχρις ἐντελοῦς ἐξοφλήσεως, θέλει ἐκτεθεῖ εἰς ἀναγκαστικὸν πλειστηριασμὸν ἐνώπιόν μου, ἢ τοῦ νομίμου ἀναπληρωτοῦ μου τὴν δεκάτην ἑβδόμην (17) Ἰανουαρίου τοῦ χιλιοστοῦ ἐννεακοσιοστοῦ τριακοστοῦ δευτέρου (1932) ἔτους, ἡμέραν τῆς ἑβδομάδος Κυριακὴν ἀπὸ τῆς 10ης μέχρι τῆς δωδεκάτης (12) ὥρας τῆς μεσημβρίας ἐν Μυτιλήνῃ τοῦ Δήμου Μυτιλήνης καὶ ἐν τῇ πλατείᾳ τοῦ Δημαρχείου ἔμπροσθεν τοῦ καφενείου «Κέντρου» τῶν Θεοδώρου Γρηγορίου καὶ Βασιλείου Τριανταφύλλου, ἔνθα συνήθως τελοῦνται οἱ πλειστηριασμοί, μία ἰσόγειος ἀκοθήκη κειμένη ἐντὸς τοῦ χωρίου Πλαγιωνίου τοῦ Δήμου Μυτιλήνης, ἐκτάσεως περίπου ἑκατὸν εἴκοσι μέτρων τετραγωνικῶν χρησιμεύουσα ἄλλοτε ὡς ἐλαιόμυλος, καὶ ἐμπεριέχουσα μίαν πέτραν, ἕνα λέβητα κτιστόν, φρέαρ μὲ τρέμπανα, δύο ἀτμάκτους χειροκινήτους καὶ συνορευομένη γύρωθεν μὲ ἰδιοκτησίας Ἀθηνᾶς Μπάκα, Ἰωάννου Βαλιουρῆ, Γεωργίου Μακαταλᾶ, καὶ δρόμον, κατασχεθεῖσα διὰ τῆς ὑπ' ἀριθμὸν 670 τῆς 5ης Δεκεμβρίου 1931 ἔτους ἐκθέσεως ἀναγκαστικῆς κατασχέσεως τοῦ δικαστικοῦ κλητῆρος Παναγιώτου Ν. Παναγιωτοπούλου, ἐκτιμηθεῖσα δὲ ὑπὸ τῶν κρεσληφθέντων ἐκτιμητῶν ἀντὶ δραχμῶν δέκα πέντε χιλιάδων (15000). Ὡς πρώτη προσφορὰ ὡρίσθη τὸ τρίτον τῆς ἐκτιμήσεως ἤτοι δραχμαὶ πέντε χιλιάδες (5000). Ἡ κατακύρωσις γενήσεται εἰς τὸν τὰ πλείονα προσφέροντα, ὑποχρεούμενον συμφώνως τῷ Νόμῳ νὰ καταθέσῃ τὸ ἐκπλειστηρίασμα τοῖς μετρητοῖς συμφώνως τῷ Νόμῳ ΒΙΓ εἰς τὸ Δημόσιον Ταμεῖον παρὰ διδομένου τοῦ εἰκείου γραμματίου εἰς τὸν ἐπὶ τοῦ πλειστηριασμοῦ ὁκάλληλον. Ἡ μὴ καταβολὴ τοῦ ἐκπλειστηριάσματος θέλει ἐπισύρει κατὰ τοῦ τελευταίου ὑπερθεματιστοῦ ἀνάπλειστηριασμὸν συμφώνως τῷ Νόμῳ αἱ δαπάναι τοῦ ὁποίου καὶ ἡ διαφορὰ τοῦ ἐκπλειστηριάσματος πρὸς τὸ ἀνάπλειστηρίασμα βρόνουσιν αὐτόν. Ὁ ἐπισπεύδων οὐδεμίαν εὐθύνην φέρει λόγῳ ἐκνικήσεως τοῦ ἀκινήτου ἢ λόγῳ δουλειῶν ἢ ἄλλων πραγματικῶν βαρῶν ὑφισταμένων ἐπὶ τοῦ ἀκινήτου. Τὸ φορέγγυον τῶν πλειοδοτῶν εἶναι τῆς τελείας ἀρεσκείας μου. Ἐγένετο ἡ παροῦσα ἐν Μυτιλήνῃ σήμερον τὴν εἰκοστὴν τρίτην (23) τοῦ μηνὸς Δεκεμβρίου τοῦ χιλιοστοῦ ἐννεακοσιοστοῦ τριακοστοῦ πρώτου (1931) ἔτους ἡμέραν τῆς ἑβδομάδος Τετάρτην ἐν τῷ ἐπὶ τῆς ὁδοῦ Πλάτωνος Κουντουριώτου καὶ μέσῳ καταστήματι τῆς κ. Ἀμαλίας συζύγου Εὐστρατίου Παναγιώτου Μολίνου ἔνθα ἔχω τὸ Συμβολαιογραφεῖόν μου καὶ δι' ὃ εἰσπραχθήσονται διὰ δικαιώματα δραχμαὶ τριάκοντα (30) καὶ ὑπεγράφη ὑπ' ἐμοῦ. Ὁ Συμβολαιογράφος Μυτιλήνης (Τ. Σ) Ε. Π Μολίνος. Ὅτι ἀκριβὲς ἀντίγραφον. Μυτιλήνη αὐθημερόν. Ὁ Συμβολαιογράφος Μυτιλήνης Ε. Π. Μολίνος.

ΑΙ ΕΚΛΟΓΑΙ ΘΑ ΓΙΝΟΥΝ ΤΟΝ ΣΕΠΤΕΜΒΡΙΟΝ

ΑΘΗΝΑΙ 29. (Τοῦ ἀνταποκριτοῦ μας) Εἰς συνέντευξίν του δημοσιευθεῖσαν σήμερον εἰς τὸν Τύπον ὁ κ. Βενιζέλος ἐπανέλαβεν ὅτι τόσον αἱ τμηματικαὶ Γερουσιαστικαὶ ἐκλογαὶ ὅσον καὶ αἱ βουλευτικαὶ τοιαῦται θὰ γίνουν ταυτοχρόνως κατὰ τὴν λῆξιν τῆς Κοινοβουλευτικῆς τετραετίας ἤτοι τὸν προσεχῆ Σεπτέμβριον.

Η ΕΥΡΩΠΗ ΔΕΝ ΔΥΝΑΤΑΙ ΝΑ ΠΛΗΡΩΣΗ ΕΙΣ ΤΗΝ ΑΜΕΡΙΚΗΝ ΟΥΤΕ ΟΒΟΛΟΝ

ΡΩΜΗ 29. Ἡ ἐφημερὶς «Πόπουλο Ντι Ρόμα» σχολιάζουσα τὴν οἰκονομικὴν κατάστασιν τοῦ κόσμου ἐκφρ ἐδημιουργήθη [οὕτω μετὰ τὴν συνδιάσκεψιν τῶν ἐμπειρογνωμόνων, τονίζει ὅτι ἡ Ἀμερικὴ πρέπει ἐπὶ τέλους νὰ πεισθῇ ὅτι δύναται νὰ προσφέρῃ τὴν στιγμὴν αὐτὴν σοβαρὰς ὑπηρεσίας εἰς τὸν κόσμον ὅλον καὶ νὰ σώσῃ τὴν Εὐρώπην ἀπὸ βεβαίας καταστροφῆς.

Ἂν ἡ Ἀμερικὴ συνεχίσῃ τὴν ἐμπερινήν της στάσιν, τονίζει ἡ ἰδία ἐφημερίς, τότε ἡ καταστροφὴ τῆς Εὐρώπης εἶνε πλέον ζήτημα ἐλαχίστου χρόνου.

Ἡ Ἀμερική, καταλήγει ἡ «Πόπουλο ντι Ρόμα» διαπράττει ἀνεκρίβειαν ἐπικίνδυνον ζητοῦσα νὰ εἰσπράξῃ χρέη ἀπὸ κράτη τὰ ὁποῖα δὲν δύνανται νὰ δώσουν πλέον ὀβολόν.

ΤΟ ΧΡΗΜΑΤΙΣΤΗΡΙΟΝ

ΔΟΝΔΙΝΟΝ 29. (Πρακτορεῖον Ρώϋτερ].

Ἐπὶ Παρισίων

Πρωϊνὸν ἄνοιγμα	87,25
Ἑσπερινὸν κλείσιμον	87,625
Ἐπὶ Ἀθηνῶν	260.—
Ν. Ὑόρκης	3.44

ΜΑΤΑΙΩΝΕΤΑΙ Η ΣΥΝΑΙΣΘΕΣΙΣ ΑΦΟΠΛΙΣΜΟΥ

ΔΟΝΔΙΝΟΝ 29. Κατὰ τινας φήμας κυκλοφορησάσας ἐνταῦθα τὸ ἀπόγευμα ἡ συνδιάσκεψις τοῦ ἀφοπλισμοῦ ματαιοῦται λόγῳ ἀνυπερβλήτων δυσχερειῶν ἀμφισβητησάν τὴν τελευταίαν στιγμήν.

ΔΕΛΤΙΟΝ ΤΙΜΩΝ ΕΛΑΙΟΥ

Μυτιλήνη 29 Δεκεμβρίου 1931

Ἀγορέλαια ἐφ. ἐσοδ.	1	97	100
»	1½	93	94
»	2	90	9.
»	3	86	87
Ἐλαιόλαδα	4	85	86
»	5	83	84
»	6	81	82
»	7	80	81
»	8	77	78
»	9	76	77
»	10	74	75
»	11	73	74
»	12	72	73
»	13	71	73
»	14	70	71
»	15—20	69	77
»	ἡμικάθαρα	63	64

Η ΕΜΠΟΡΙΚΗ ΚΙΝΗΣΙ ΤΩΝ ΗΝΩΜ. ΠΟΛΙΤΕΙΩ

ΒΑΣΙΓΚΤΩΝ, 29. Στατιστικὴ δημοσιευθεῖσα σήμερον ὑπὸ τοῦ ἐμπορικοῦ Ἐπιμελητηρίου ἀναφέρει ὅτι καθ' ὅλον τὸ ἔτος 193 εἰσήχθησαν εἰς τὰς Ἡνωμ Πολιτείας 45 ἑκατομμύρ βαγόνια ἐμπορευμάτων.

Κατὰ τὸ αὐτὸ χρονικὸ διάστημα ἡ Ἀμερικὴ ἐξ γαγεν αὐτοκίνητα ἀξίας διακοσιομυρίων καὶ 36 ἑκατομμυρίων δολλαρίων.

Κατ' ἄλλην στατιστικὴν ὁ πληθυσμὸς τῶν Ἡνωμ νων Πολιτειῶν ἀνέρχετα εἰς 122 ἑκατομμύρια κατο κων.

ΔΙΑΓΓΕΛΜΑ ΤΟΥ ΧΙΝΔΕΜΠΟΥΡ

ΑΘΗΝΑΙ 28. Κατὰ τηλ γραφήματα ἐκ Βερολίνου στρατάρχης Χίνδεμπου θὰ ἀπευθύνῃ ἀπόψε ραδιοφ νου διάγγελμα πρὸς τ Γερμανικὸν λαὸν ἐκθέτ τὰς ἀπόψεις του καὶ τὰς κοφάσεις τῆς Γερμανίας ἐ τῶν ζητημάτων τῶν ἐ νερσώσεων καὶ τοῦ ἀ πλισμοῦ.

Εἶνε ἡ πρώτη φορὰ κα ἡν ὁ Χίνδεμπουργ θὰ ἐ φρασθῇ δημοσίᾳ ἐπὶ τ ζητημάτων τούτων.

ΝΕΑ ΕΚ ΒΟΥΛΓΑΡΙΑΣ

ΣΟΦΙΑ. Ὁ ὑπουργὸς τ Οἰκονομικῶν κ. Στεφάν δήλωσεν εἰς τοὺς ἀντιπ εώπους τοῦ Τύπου ὅτι ὁ πρόκειται νὰ ὑκοβάλῃ τὸ ὑπουργικὸν συμβούλι νομοσχέδιον περὶ προσ γῆς εἰς ἐσωτερικὸν δάνει

Ἀντιλαμβάνομαι καλ —εἶπεν ὁ κ. Στεφάνωφ— τὴν σημερινὴν κατάστα τῆς χώρας. Ὑπέβαλα τ ἔ δανείν μου ἐπὶ τῆς γ κῆς οἰκονομικῆς ἐπιστα σεως.

Τὸ ὑπουργικὸν συμβ λιον θὰ ἐξετάσῃ τὰ μέ τὰ ὁποῖα προτείνω καὶ λάβῃ ὅσα ἐξ αὐτῶν θεω ἀπαιτήται διὰ νὰ κατ τίσῃ τὸν προσεχῆ προϋ λογισμόν.

Δὲν θὰ ἐφαρμόσουμε τρεῖς βίας διὰ νὰ μὴ ἔχω συγκλονισμοὺς τοῦ ἡσυ κοῦ βίου τῆς χώρας.