ΕΞΕΛΙΞΙΣ

ΕΒΔΟΜΑΔΙΑΙΑ ΛΕΣΒΙΑΚΗ ΠΟΛΙΤΙΚΗ ΕΦΗΜΕΡΙΣ

ΓΡΑΦΕΙΑ: Γιάννη Δελῆ 20 || ΙΔΙΟΚΤΗΤΗΣ - ΔΙΕΥΘΥΝΤΗΣ: ΔΗΜ. Π. ΛΕΟΝΤΗΣ || Τιμὴ φύλλου δρχ. 2

ΜΥΤΙΛΗΝΗ
ΔΕΥΤΕΡΑ
15
ΑΠΡΙΛΙΟΥ
1940

ΕΤΟΣ 1ον ||| ΑΡΙΘΜ. 4

ΣΥΝΔΡΟΜΑΙ ΛΕΣΒΟΥ
Ἐξάμηνος: » 60
Ὀργανισμοὶ » 100
ΕΣΩΤΕΡΙΚΟΥ
Ἐτησία: Δρ. 150
Ἐξάμηνος: » 75
ΕΞΩΤΕΡΙΚΟΥ
Ἐτησία: Δολλ. 6

ΧΩΡΙΣ ΕΠΙΦΥΛΑΞΙΝ

Παράλληλα πρὸς τὴν προσπάθειαν ποὺ καταβάλλεται εἰς τὴν πόλιν τῆς Μυτιλήνης διὰ τὴν ἐκτέλεσιν δημοτικῶν ἔργων, σημειοῦται καὶ εἰς τὴν ὕπαιθρον μία [illegible] μέσων ποὺ διαθέτει κάθε κωμόπολις διὰ τὰς ἀνάγκας της.

Δὲν τὸ διαπιστώνομεν βέβαια τοῦτο μόνον σήμερον. Ἀπὸ πολλοῦ χρόνου εἶνε ἔκδηλος ἡ τάσις καὶ ἡ ἄμιλλα πρὸς ἐκτέλεσιν κοινοτικῶν ἔργων εἰς ὅλα τὰ κέντρα καὶ εἰς ὅλας τὰς γωνίας τῆς νήσου. Κατὰ τὴν τελευταίαν ὅμως περίοδον ἔγινε περισσότερον χαρακτηριστικὴ ἡ δημιουργικὴ αὐτὴ ἐκδήλωσις καὶ μάλιστα κατὰ τρόπον ποὺ μᾶς ἐπιβάλλει νὰ ἐξάρωμεν τῶν κοινοταρχῶν μας τὴν θέλησιν καὶ τὴν δραστηριότητα.

Εἰς ὅλας τὰς κοινότητας ἀπαντᾶται πλέον τὸ πνεῦμα τῆς καλλιτέρας διαθέσεως τῶν πόρων τοῦ κοινοτικοῦ ταμείου καὶ ἡ προσπάθεια τῆς περισυλλογῆς καὶ τῆς τακτοποιήσεως. Καὶ εἰς τὴν Ἄντισσαν καὶ εἰς τὴν Ἐρεσὸν καὶ εἰς τὸν Πολυχνῖτον καὶ εἰς τὴν Ἁγιάσον καὶ εἰς ὅλας τὰς ἄλλας κωμοπόλεις καὶ εἰς ὅλα γενικῶς τὰ χωρία τῆς νήσου, πολὺ περισσότερον εἰς τὴν πόλιν τοῦ Πλωμαρίου, ἕνας ἄνεμος δημιουργίας καὶ προόδου ἐπνευσε κατὰ τὰ τελευταῖα δύο ἔτη, ἀκόμη καὶ κατὰ τὴν πρόσφατον περίοδον τοῦ πολέμου, ὁπότε θὰ ἦτο δικαιολογημένη ἴσως λόγῳ τῆς ἐπιδράσεως τῆς διεθνοῦς καταστάσεως, ἢ εἰς μικροτέραν κλίμακα ἐκτέλεσις κοινῆς ὠφελείας ἔργων.

Ἀπὸ τὰς ὀλίγας γραμμὰς ποὺ ἀναφέραμεν καὶ εἰς τὸ προηγούμενον φύλλον, θὰ ἀντελήφθησαν οἱ ἀναγνῶσται μας τί ἔχουν νὰ ἐπιδείξουν αἱ κοινότητες τῆς Λεσβιακῆς ὑπαίθρου, ἐπὶ τοῦ κεφαλαίου τούτου τὸ ὁποῖον εἶνε καὶ τὸ κυριώτερον τῆς ἀποστολῆς των. Ἔχουν νὰ ἐπιδείξουν ἕναν ἆθλον διὰ τὸν ὁποῖον ὀλίγοι μόνον τόποι ἠμποροῦν νὰ καυχῶνται.

Ἀλλ' ὅπως ἐτονίσαμεν καὶ ἄλλοτε, δι' ὅλα αὐτά, διὰ τὴν ἐκτέλεσιν δηλαδὴ μεγάλων κοινοτικῶν ἔργων ἐφαρμόζεται σύστημα, χαράσσεται κατευθυντήριος γραμμή. Καὶ ἡ γραμμὴ αὐτή, ἡ ἀπαραίτητος διὰ νὰ ὑπάρξῃ ζωή, κίνησις καὶ ἀκμὴ ὀφείλεται εἰς τὴν ἀντίληψιν καὶ τὸν ζῆλον τοῦ Νομάρχου Λέσβου κ. Κοζύρη, ὁ ὁποῖος—πρέπει νὰ τὸ εἴπωμεν χωρὶς ἐπιφύλαξιν—ἠγάπησε τὸν τόπον αὐτὸν πραγματικά.

Ο ΤΟΥΡΙΣΜΟΣ ΣΤΟ ΝΗΣΙ ΜΑΣ

Ὁ περιορισμὸς τῶν ταξιδίων ἀπ' τὸ ἐξωτερικό. — Ἡ ἀνάπτυξις τῆς τουριστικῆς κινήσεως τοῦ Νησιοῦ μας. — Τὰ ἄφθονα μέσα γιὰ μιὰ μεθοδικὴ ἐργασία.

Τοῦ συνεργάτου μας κ. Γ. Φ.

Λόγῳ τῆς πολεμικῆς καταστάσεως ἔχουν περιορισθῆ, κατὰ πολύ, τὰ ἀπὸ τὸ ἐξωτερικὸ ταξίδια [illegible] βρίσκομαι τὸ ἀποτέλεσμα αὐτὸς τῆς τουριστικῆς κινήσεως, θὰ ζημιώσῃ ὄχι λίγο καὶ τὸ νησί μας, στὸ ὁποῖον ἔφθαναν κάθε χρόνο ἀρκετὰ ξένα καράβια. Παρ' ὅλο τὸ διαστικὸ πέρασμα τῶν περιηγητῶν καὶ τὴν ἔλλειψη σοβαρῆς τουριστικῆς ὀργανώσεως, ἐδίδετο ἡ εὐκαιρία σὲ πολλούς, αὐτοκινητιστάς, ἐμπόρους, βιοτέχνας, νὰ ὠφεληθοῦν κάτι.

Ἡ διακοπὴ ὅμως τῆς ἐκ τοῦ ἐξωτερικοῦ τουριστικῆς κινήσεως δὲν πρέπει νὰ μᾶς στενοχωρεῖ καὶ πολύ. Ἀρκεῖ νὰ ἀναπτύξουμε ἐντατικώτερα καὶ μεθοδικώτερα τὴν ἐσωτερικὴ τουριστικὴ μας κίνησι. Τὸ νησί μας, πρέπει νὰ ὁμολογήσουμε, ὑστερεῖ κατὰ πολὺ στὴν ἄποψη αὐτή, ἀπὸ ἄλλα μέρη τῆς χώρας καὶ ἀπὸ ἄλλα νησιὰ τοῦ Αἰγαίου. Τὰ ἐκδρομικὰ σωματεῖα τῆς πρωτευούσης καὶ τῶν ἄλλων μεγαλουπόλεων τὸ ἀγνοοῦν, καίτοι δὲν εἶνε ἄγνωστες οἱ ἀσύγκριτες φυσικές του καλλοτοῦ οἱ πυκνοὶ καὶ καλῶς διατηρημένοι δρόμοι του, ἡ τακτική του διὰ τῶν αὐτοκινήτων συγκοινωνία, τὰ μαγευτικὰ τοπεῖα καὶ δάση του, οἱ ὡραῖες ἐξοχές του, τὰ ἄφθονα φροῦτα του, ὁ κυνηγετικός του πλοῦτος καὶ τόσα ἄλλα. Οἱ γραφικὲς καὶ ἐκτεταμένες ἀμμουδιὲς τῆς Ἐρεσοῦ τῶν Βατερῶν καὶ τῆς Πέτρας μένουν ἀνεκμετάλλευτες. Ἂν ἦσαν ἀλλοῦ, θὰ εἶχαν δημιουργηθεῖ εἰς πλουτοφόρα κέντρα παραθερισμοῦ καὶ θαλασσίων λουτρῶν.

Μήπως καὶ τὰ μοναδικὰ ἔργα εὐποιΐας—Νοσοκομεῖον, Σανατόριον καὶ λοιπὰ ἱδρύματα,—τὸ ἀρκετὰ πλούσιον Μουσεῖον μας, οἱ ἀρχαιολογικοί μας τόποι καὶ τὰ μνημεῖα, τὰ ἱστορικά μας Μοναστήρια καὶ τόσα ἄλλα, δὲν δίδουν καὶ αὐτὰ πλούσια καὶ ποικίλα στοιχεῖα, στὸν ἐπισκέπτη γιὰ παρατήρησι καὶ μελέτη;

Τὰ σπουδαιότερα μειονεκτήματα: τὸ ὅτι βρισκόμαστε λίγο μακρὰ Θεσσαλονίκη, ὡς καὶ ἡ ἀκρίβεια τῶν ναύλων εἰμποροῦν νὰ ἐξουδετερωθοῦν μὲ διαφόρους κατάλληλους συνδυασμοὺς καὶ ἀνάλογες ἐνέργειες. Τὰ ἐκδρομικὰ Σωματεῖα τῶν ὁποίων τὰ μέλη μόνον ἀπὸ τὸ Σαββατόβραδο μέχρι τῆς Δευτέρας τὸ πρωῒ εἰμποροῦν νὰ ἀπουσιάσουν ἀπὸ τὶς δουλειές των, μὲ κατάλληλες συνεννοήσεις θὰ μπορέσουν νὰ ἐπισκεφθοῦν τὸ νησί μας, τὶς μέρες ποὺ θὰ ταιριάζουν μαζί, δυὸ ἢ καὶ τρεῖς ἑορτές, κατὰ τὸ Πάσχα π. χ. καὶ ἄλλες. Καὶ ὅταν πάλι, δυὸ ἢ καὶ τρία ἐκδρομικὰ σωματεῖα, συνεννοηθοῦν μεταξύ των καὶ γαυλώσουν εἰδικὸ ἀτμόπλοιο, ἀσφαλῶς τὰ ναῦλα θὰ εἶνε ἐλάχιστα καὶ τὰ ἔξοδα ὀλιγώτερα. Ὅταν τὸ καλοκαῖρι ὀργανώσουμε τὴν Β' Λεσβιακὴ Ἔκθεση—καὶ ἐλπίζουμε οἱ περιστάσεις νὰ τὸ ἐπιτρέψουν—ἂς ὁρισθῆ σὲ κατάλληλες ἡμέρες, ποὺ νὰ συμπίπτουν καὶ γιορτές [illegible] τὰ ἄλλα τμήματα τῆς χώρας, ὡς πρὸς τὰ μέσα γιὰ νὰ προκαλέσῃ καὶ καλλιεργήσῃ ἐντατικώτερα, τὸ τουριστικὸν ἐνδιαφέρον ποὺ τοῦ ἀξίζει. Ξενοδοχεῖα εὐπρεπῆ καὶ καθαρά, στὴν πρωτεύουσα καὶ τὰ περισσότερα χωριά, ἰαματικὰ λουτρὰ μὲ ἄνετα μέσα ἐγκαταστάσεως, ὅλα ὅσα ἀναφέραμε παραπάνω, μαζὶ μ' ἕνα ἔμφυτο καὶ εὐγενικὸ αἴσθημα φιλοξενίας ποὺ κυριεύει ὅλους τοὺς κατοίκους του, ἀποτελοῦν τὸν ἄφθονο πλοῦτο τῶν στοιχείων καὶ τῶν μέσων, ποὺ μὲ μεθοδικὴ ἐργασία καὶ κατάλληλη διαφημιστικὴ προπαγάνδα, εἰμποροῦν νὰ ἀναπτύξουν καὶ καλλιεργήσουν, στὸν ἀνώτατο βαθμὸ τὸν τουρισμὸ τοῦ νησιοῦ μας.

Ἀλλὰ γιὰ τὸ ἀνεξάντλητο καὶ τόσο ἐνδιαφέρον τὸν τόπο μας, θέμα τοῦτο, θὰ ἀσχοληθοῦμε καὶ σὲ ἄλλο μας σημείωμα.

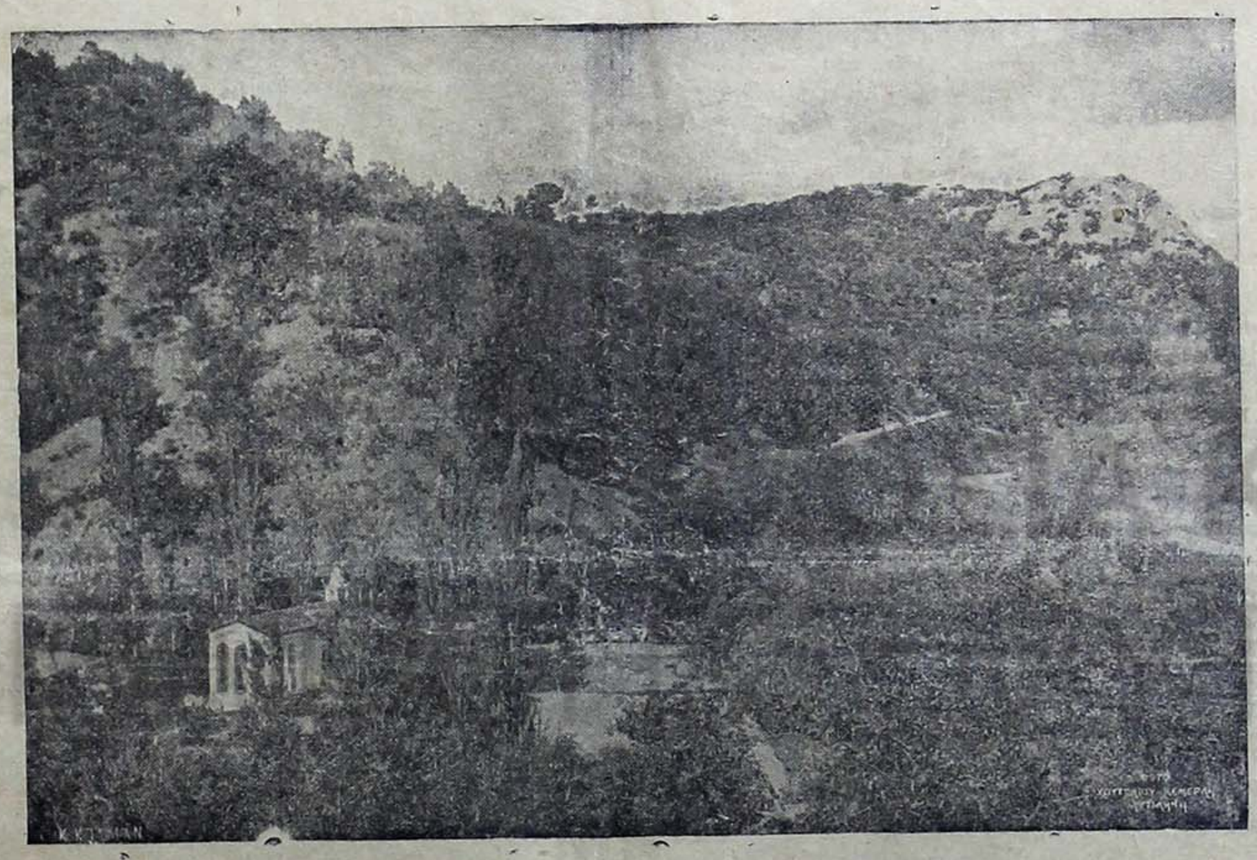

Ἡ δροσόλουστη τοποθεσία «Ἅγιος Δημήτριος» τῆς Ἁγιάσου
(Ἀπὸ τὴ συλλογὴ τοῦ Ἀναγνωστηρίου Ἁγιάσου ἡ «Ἀνάπτυξις»).

ΑΘΗΝΑΪΚΑ ΓΡΑΜΜΑΤΑ

ΑΠΟ ΤΗ ΖΩΗ ΤΗΣ ΑΘΗΝΑΣ

Ο "ΚΑΡΝΑΒΑΛΟΣ,, ...

Τοῦ τακτικοῦ συνεργάτου μας κ. Κ. ΚΑΡΤΕΡΗ

ΑΘΗΝΑ, Ἀπρίλιος.— Διασκεδάζει ἡ Ἀθήνα. Ὄχι φυσικὰ μὲ τὰς θεατρικὰς ἐπιθεωρήσεις ποὺ τὸν τελευταῖο καιρὸ τὸ πνεῦμα τους δὲν εἶνε καὶ τόσο περίφημο. Διασκεδάζει μὲ τὸν «Καρνάβαλο». Ἔστι δὲ «Καρνάβαλος» τὸ αὐτοκίνητο τῆς τροχαίας ποὺ κανονίζει εἰς τοὺς κεντρικοὺς δρόμους τῆς πρωτευούσης τὴν κυκλοφορίαν τῶν ὀχημάτων καὶ τῶν πεζῶν. Αὐτὸν τὸν χαρακτηρισμὸ τοῦ ἔδωκε τὸ ἀθηναϊκὸ χιοῦμορ.

Τὸ ζήτημα τῆς κυκλοφορίας τῶν πεζῶν εἰς τὰς μεγαλουπόλεις, εἶνε σοβαρώτατο. Χιλιάδες ἄνθρωποι κυκλοφοροῦν στοὺς δρόμους καὶ μ' ὅλα τὰ μέτρα τῆς ἁρμοδίας ὑπηρεσίας τῆς ἀστυνομίας πόλεων, τὰ δυστυχήματα δὲν μποροῦν ν' ἀποφευχθοῦν. Ὑπάρχουν βλέπετε οἱ ἀπρόσεκτοι, οἱ βιαστικοί, οἱ ἀφηρημένοι ποὺ θὰ γίνουν τὰ θύματα τῶν τροχῶν. Ἀκόμα ὑπάρχουν οἱ ἀδιόρθωτοι ρωμηοὶ ποὺ δὲν ἐννοοῦν νὰ συμμορφωθοῦν μὲ τας διατάξεις ποὺ ὑπαγορεύει ἡ κοινὴ λογικὴ γιὰ τὸ ἴδιο τὸ ἀτομικό τους συμφέρον. Οἱ τύποι αὐτοί, τὴν ὥρα ἀκριβῶς τῆς μεγάλης κινήσεως, ἀψηφοῦντες κάθε κίνδυνο, θὰ περάσουν ἀπὸ τὸ ἕνα πεζοδρόμιο στὸ ἄλλο. Πῶς νὰ μὴν γίνουν δυστυχήματα; Οἱ διαμελισμοί, οἱ ἀκρωτηριασμοὶ καὶ οἱ τραυματισμοί, τροφοδοτοῦν συχνότατα τὸ ἀστυνομικὸν δελτίον.

Ἐδῶ ὅμως καὶ κάμποσο καιρό, ἡ ὑπηρεσία τῆς τροχαίας ἔλαβε μέτρα σοβαρώτατα γιὰ τὴν προστασία τῆς σωματικῆς ἀκεραιότητος τῶν πολιτῶν, καθορίσασα τὰ σημεῖα διαβάσεως τῶν πεζῶν. Μὲ πελώρια μπρούτζινα καρφιὰ ἐχάραξε στὰ κεντρικώτερα σημεῖα διαδρόμους ἀπὸ τοὺς ὁποίους καὶ μόνον ἐπιτρέπεται ἡ διάβασις τῶν πεζῶν. Ὁ ἀστυφύλαξ ποὺ κανονίζει τὴν κυκλοφορίαν, καθε τόσο σταματᾶ τὰ αὐτοκίνητα ποὺ ἀνεβοκατεβαίνουν καὶ ἀφήνει ἐλεύθερο τὸν κόσμο νὰ περάσῃ ἀπὸ τὸ ἕνα πεζοδρόμιο στὸ ἄλλο. Μὲ τὸν τρόπον αὐτὸν τὰ δυστυχήματα ἀποφεύγονται.

Καὶ οἱ ρωμηοί, θὰ ἐρωτήσετε, συμμορφώνονται μὲ τὸ μέτρον αὐτό; Βέβαια, οἱ ἀδιόρθωτοι ὑπάρχουν πάντα. Ἀλλὰ μόλις κατέβουν στὴ μέση τοῦ δρόμου, τοὺς περιμένει ὁ ἀστυφύλαξ μὲ τὸ διπλότυπον ἀνὰ χεῖρας καὶ τοὺς ἐπιβάλλει πρόστιμον ἐπὶ τόπου. Ἕνα ταλληράκι στὴν ἀρχή. Ἂν ὅμως ἐπαναλάβουν τὴν ἀπόπειρα, ὁδηγοῦνται εἰς τὸ αὐτόφωρον Πταισματοδικεῖον ποὺ ἐκδικάζει τὰς παραβάσεις τῆς τροχαίας. Καί, ὅπως καταλαβαίνετε, δὲν καλοπερνοῦν...

Ἀλλὰ μιλήσαμε στὴν ἀρχὴ γιὰ τὸ αὐτοκίνητο τῆς τροχαίας ποὺ κανονίζει τὴν κυκλοφορία. Τὸ αὐτοκίνητο, αὐτό, εἶνε κλειστὸ ἀπὸ παντοῦ. Πλάϊ στὸν ὁδηγό, κάθεται ἕνας ἀξιωματικὸς τῆς ἀστυνομίας πόλεων καὶ μὲ τὸ μικρόφωνο ποὺ ἔχει μπροστά του, καθοδηγεῖ τὰ αὐτοκίνητα καὶ τοὺς πεζούς.

— Τὸ ὑπ' ἀριθμὸν 22545 αὐτοκίνητο, φωνάζει τὸ μικρόφωνο, νὰ ἐλαττώσῃ τὴν ταχύτητά του!

Ὁ ἀστυνόμος παρακολουθεῖ τὰ πάντα. Δὲν τοῦ διαφεύγει τίποτα. Καὶ συχνότατα κάνει καὶ πνεῦμα. Ὅταν αἴφνης κανένα ζευγαράκι χαριεντίζεται ἔξω ἀπὸ τὸ πεζοδρόμιο, ἀκούγεται τὸ μικρόφωνο!

— Τὰ ζαχαρώματα στὸ πεζοδρόμιο!

Καὶ τὸ ζευγαράκι σπεύδει νὰ συμμορφωθεῖ. Καταλαβαίνετε ἔπειτα ἀπ' αὐτά, ὅτι ἡ ἐμφάνισις τοῦ αὐτοκινήτου τῆς τροχαίας, προκαλεῖ συναγερμὸν τῶν περιέργων. Τὸ ἀκολουθοῦν—πηγαίνει πολὺ σιγὰ—οἱ χασομέρηδες, ἀπὸ τὸ πεζοδρόμιο πάντα, καὶ διασκεδάζουν. Σπᾶνε κέφι μὲ ἄλλα λόγια.

ΚΑΘΕ ΔΕΥΤΕΡΑ

ΜΕΘΟΔΟΣ ΠΛΗΡΟΦΟΡΙΔΗ

Τοῦ κ. Σ. ΒΕΡΒΕΝΗ

Δὲν ἐπέρασαν οὔτε δυὸ ἑβδομάδες ἀκόμη ἀπὸ τὴν ἡμέρα ποὺ ὁ κ. Πληροφορίδης, ἐν χορδαῖς καὶ ὀργάνοις, ἀκολουθούμενος δηλαδὴ ἀπὸ τὰ ξεφωνίζοντα καὶ χοροπηδοῦντα παιδιά μιζε ἕνα ραδιόφωνο στὸ σπίτι του.

Καὶ προχτὲς σκυθρωπός, μὲ ζωγραφισμένη τὴ βαζιεστιμάδα στὴ φυσιογνωμία του, ἀκολουθοῦσε τὸν ἴδιο ἀχθοφόρο, ποὺ κατέβαζε πρὸς τὴν ἀγορὰ τὸ ἴδιο ραδιόφωνο.

— Θὰ τοῦ βρήκατε φαίνεται πολλὰ ἐλαττώματα καὶ πᾶτε νὰ σᾶς τὸ ἀλλάξουν.

— Ἐλάττωμα εἶναι ὁλόκληρο φίλε μου, ἀπήντησε μὲ ἕνα στεναγμὸν ἀνακουφίσεως. Τὸ ἐπιστρέφω, ἀποφασισμένος νὰ χάσω ὅλη τὴν προκαταβολή, γιὰ νὰ γλυτώσω ἀπὸ αὐτὸν τὸν μπελᾶ.

Δὲ ξέρω, ἀλλὰ τὸ σπίτιμου εἶχε καταντήσει παζάρι τὶς μέρες τοῦτες. Κάθε βράδυ ἐνέσκηπτεν ἐκεῖ ὅλη ἡ γειτονιὰ γιὰ νὰ ἀκούσῃ τὰ νέα, καὶ δὲ φτάνει ποὺ τὰ ἄκουαν, παρὰ ἄρχιζαν καὶ τὶς συζητήσεις καὶ ἔφταναν μέχρι τοῦ σημείου νὰ ἀλληλοϋβρίζονται κι ὅλας, καὶ νὰ μαλώνουν γιατὶ ἄλλος θέλει νὰ ἀκούσῃ Λονδῖνον, ἄλλος Παρίσι, ἄλλος Βερολῖνο, ἄλλος Ρώμη καὶ δὲ ξέρω τὶ ἄλλο ἀκόμη.

Δὲ φτάνει ποὺ ἡ κυριότης τοῦ ραδιοφώνου, ἀκόμη καὶ τοῦ σπιτιοῦ μου, διέφυγε ἀπὸ τὰ χέρια μου, ἀφίνω πιὰ τὴν οἰκογενειακή μου ἡσυχία ποὺ πῆγε περίπατο, ἀλλὰ ἤμουν ὑποχρεωμένος νὰ ἀνακατεύομαι στὶς συζητήσεις γιὰ νὰ ρίχτω λίγο νερὸ στὶς φωτιὲς ποὺ ξεσπούσανε κάθε τόσο.

Δὲν ὑπῆρχε ἄλλος τρόπος νὰ ἀπαλλαγῶ ἀπὸ τὶς σκοτοῦρες αὐτὲς ἀπὸ τὸ νὰ μὴν ἔχω ραδιόφωνο. Τὸ ἐπιστρέφω λοιπὸν μὲ τὴν ἐπιφύλαξη νὰ τὸ ξαναπάρω σὲ καιροὺς εἰρηνικώτερους.

Συλλογίστηκα πὼς ὁ κ. Πληροφορίδης εἶχε δίκηο· ὡς τόσο ἦταν κατὰ τὸ ἥμισυ δυστυχέστερος ἀπὸ ἄλλους ποὺ συμβαίνει νὰ ἔχουν καὶ ἄλλο «ἐλάττωμα» στὸ σπίτι τους ἢ τὸ γραφεῖο τους. Τὸ τηλέφωνο. Γιατὶ οἱ θαυμάσιοι Ἕλληνες, δὲ σκοτίζονται ὅταν θέλουν νὰ χορτάσουν τὴν περιέργειά τους. Κάθε ὥρα καὶ στιγμὴ ἁρποῦν τὸ τηλέφωνο καὶ σᾶς ρωτοῦν ἂν εἴχατε νέα ἀπὸ ποὺ τὰ πήρατε, πότε τὰ πήρατε, ἂν εἶναι βέβαια καὶ ὅ,τι ἄλλο ἀκόμη τοὺς κατεβεῖ.

Ἂν σεῖς ἔχετε δουλειά, ἂν πνίγεστε τὴν ὥρα κείνη ἀπὸ αὐτή, οἱ κ. Νεοέλληνες «ἀγρὸν ἠγόρασαν». Οὔτε νὰ βγῆτε νὰ ξανασάνετε λίγο δὲν σᾶς ἐπιτρέπουν. Θὰ σᾶς σταματήσουν στὸ δρόμο νὰ σᾶς ὑποβάλουν χίλιες καὶ δυὸ ἐρωτήσεις.

Πρὸ τῆς καταστάσεως αὐτῆς βρίσκω πὼς δὲν ἔχει ἄλλη σωτηρία, ἀπὸ τὴ μέθοδο τοῦ κ. Πληροφορίδη. Νὰ ἐπιστρέψουμε δηλαδὴ τὰ ραδιόφωνά μας στὶς Ἑταιρεῖες μέχρι... «καιρῶν εἰρηνικῶν».

"ΕΞΕΛΙΞΙΣ,,

ΠΡΩΙΝΗ ΠΟΛΙΤΙΚΗ ΕΦΗΜΕΡΙΣ
ΕΚΔΙΔΟΜΕΝΗ ΚΑΘ' ΕΚΑΣΤΗΝ ΔΕΥΤΕΡΑΝ

ΔΙΕΥΘΥΝΤΗΣ - ΥΠΕΥΘΥΝΟΣ
ΔΗΜ. Π. ΛΕΟΝΤΗΣ
Γιάννη Δελῆ 20

Προϊστάμενος Τυπογραφείου
Φώτης Λιανόπουλος
Ἁγ. Ἀποστόλων

Διὰ τὰς δημοσιεύσεις σας ἀπευθύνεσθε εἰς τὴν Διεύθυνσιν

Οὐδεμία ἀπόδειξις πληρωμῆς εἶνε ἔγκυρος, ἐὰν δὲν φέρει τὴν σφραγῖδα τῆς ἐφημερίδος καὶ τὴν ὑπογραφὴν τοῦ Διευθυντοῦ.

Ο ΑΝΤΙΛΑΛΟΣ ΤΗΣ ΕΒΔΟΜΑΔΟΣ

ωρίσθη προσωρινὸς δημοδιδάσκαλος εἰς τὸ Δημοτικὸν σχολεῖον Δαφίων ὁ κ. Ἠλίας Βόμβας.

— Δι' ἀποφάσεως τῆς Νομαρχίας ἐνεκρίθησαν τὰ πρακτικὰ τῆς ἐνεργηθείσης δημοπρασίας διὰ τὴν ἐκποίησιν τῶν τογαρελαίων τῆς κοινότητος Ἁγίας Παρασκευῆς.

— Ἀφίκετο ἐξ Ἀθηνῶν ὁ ἐπιθεωρητὴς συνεταιρισμῶν κ. Ἐμμ. Σκάρκος.

— Πληροφορούμεθα ὅτι ἀπεφασίσθη ἁρμοδίως ἡ ἀνάθεσις εἰς τὴν Ἕνωσιν Συνεταιρισμῶν Λέσβου τοῦ ἔργου τῆς διαθέσεως τῶν γεωργικῶν εἰδῶν τὰ ὁποῖα ἀναγκαιοῦν εἰς τοὺς ἀγρότας τῆς νήσου (σπόροι, γεωργικὰ φάρμακα κλπ.).

— Ἀπὸ προχθὲς ἤρχισε ἡ διάθεσις θειοχάλκου παρὰ τῆς Ἑνώσεως Συνεταιρισμῶν Λέσβου ἡ ὁποία συνεχίζει καὶ τὴν χορήγησιν ἀραβοσίτου.

—Ἡ Ἕνωσις Συνεταιρισμῶν θὰ συγκεντρώνῃ εἰς τὸ ἑξῆς καὶ τὰ εἰς τὴν νῆσον μας παραγόμενα γεωργικὰ προϊόντα δι' ὅσους ἐκ τῶν συνεταιρισμένων παραγωγῶν ἐπιθυμοῦν τοῦτο.

— Τὸ ὕψος τῆς μέχρι τοῦδε πεσούσης βροχῆς ἀνῆλθεν ὡς πληροφορούμεθα εἰς 42 ἴντσες.

— Συνῆλθε τὴν παρελθοῦσαν Παρασκευὴν εἰς συνεδρίασιν ἡ Διοικοῦσα Ἐπιτροπὴ τοῦ Δήμου Μυτιλήνης.

— Τὸ ἑσπέρας τῆς παρελθούσης Παρασκευῆς πλῆθη προσκυνητῶν παρετηρήθησαν εἰς ὅλους τοὺς ναοὺς πρὸς παρακολούθησιν τῶν τροπαρίων τοῦ Ἀκαθίστου ὕμνου.

ΑΛΛΗΛΟΓΡΑΦΙΑ

κ. ***Δημ. Ψαριανὸν Παλαιόκηπον.*** Συνδρομή σας ἐλήφθη. Εὐχαριστοῦμεν.

κ. ***Μ. Μαυρουδῆν Ἀθήνας.*** Σᾶς εὐχαριστοῦμεν δι' ὅσα ἐνθουσιαστικὰ μᾶς γράφετε.

ΔΗΛΩΣΙΣ

Παρακαλοῦνται ὅσοι δὲν λαμβάνουν τὸ φύλλον μας καὶ ἐπιθυμοῦν νὰ ἐγγραφοῦν συνδρομηταὶ νὰ καθιστοῦν τοῦτο γνωστὸν εἰς τὰ Γραφεῖα μας Γιάννη Δελῆ 20 (Παροδος ὁδοῦ Σαπφοῦς).

Ἐκ τῆς Διευθύνσεως

SMALTODONT

Ἡ ἀπὸ 20ετίας κυκλοφορία καὶ ἡ διαρκῶς αὐξανομένη κατανάλωσις τῆς ὀδοντοκρέμας

SMALTODONT

εἶναι ἡ καλλιτέρα ἔνδειξις τῆς ὑπεροχῆς της.

ΔΙΚΗΓΟΡΙΚΟΝ ΓΡΑΦΕΙΟΝ
ΚΩΣΤΑ Σ. ΜΑΚΡΗ
ΜΥΤΙΛΗΝΗ
Ὁδὸς Βερναρδάκη 10
(Κουλμπάρα)
Ἀριθ. Τηλεφ. 6-10

ΖΗΤΕΙΤΑΙ πρὸς ἀγορὰν σπίτι ἐξοχικὸ μὲ ἀρκετὴν περιοχὴν ὄχι πολὺ μακρυὰ ἀπὸ τὴν πόλιν εἰς τιμὴν πραγματικῆς εὐκαιρίας. Προσφοραὶ γραπταὶ στὰ γραφεῖα μας. Μεσῖται ἀποκλείονται.

ΤΑ ΓΡΑΜΜΑΤΑ ΚΑΙ Η ΤΕΧΝΗ

ΤΟ ΛΕΣΒΙΑΚΟ ΤΡΑΓΟΥΔΙ

ΕΙΚΟΝΑ

Τ' ἀπόβροχο ἀνερράγωσε τὴ Φύση,
καὶ τὰ πουλιά, στὰ σύδεντρα κρυμμένα,
φτεροκοποῦν σ' ἐρωτικὸ μεθήσι,
ζευγαρωμένα.

Τρελὸ κυνηγητὸ τὰ νέφη ἀνοίγουν
κι' ἀπάνου στὶς βουνοκορφές, ὡς φτάσουν,
ἐκεῖ, θαρρεῖς, ἀδερφωμένα σμείγουν,
νὰ ξαποστάσουν.

μες στὸν καθρέφτη τοῦ νεροῦ σκορπίζουν,
τὸν κρουσταλλένιο.

Μὲ κύπελλα γιομάτα χαιρετίζουν
ὁλόγυρα ἀνεμῶνες πλουμισμένες
καὶ λιγωμένες.

(Ἀνέκδοτο) ΔΗΜ. ΓΡ. ΒΕΡΝΑΡΔΑΚΗΣ

Η ΣΑΠΦΩ Η ΠΑΝΤΟΤΕΙΝΗ

Θυμοῦνται βέβαια οἱ ἀναγνῶστες μας τὴν ὡραία διάλεξη τοῦ κ. Α. Πρωτοπάτση ποὺ δόθηκε πέρυσι μὲ τὴν εὐκαιρία τῆς Λεσβιακῆς Ἔκθεσης. Νομίσαμε πὼς θάταν εὐχάριστο νὰ δώσουμε ἐδῶ ἕνα μέρος της. Ὁ κ. Πρωτοπάτσης μᾶς ἔκανε τὴ χάρι νὰ ἀνταποκριθῆ στὴ σχετικὴ παράκλησί μας καὶ νὰ παραχωρήση στὴν ἐφημερίδα μας τὰ παρακάτω:

Ἡ Σαπφὼ καὶ τὸ ἔργο της εἶναι παμπάλαια πράματα. Στὰ γλυκοχαράματα τοῦ ἑλληνικοῦ πολιτισμοῦ. Σὲ καιρὸ ποὺ ὁ πολιτισμὸς αὐτὸς δὲν ὑπῆρχε παρὰ δυνάμει καὶ κανεὶς δὲν ἤξερε τὶ μορφὴ θὰ λάβαινε ὁριστικά, ἀφοῦ δὲν εἶχε δώσει ἀκόμα κανέναν ἀπὸ τοὺς ὥριμους καρπούς του, τοὺς λεγόμενους κλασσικούς.

Ἀπὸ τὴ ζωὴ τῆς Σαπφῶς μας ἔφταξε ἕνα ἀπίστευτο παραμύθι καὶ μερικὲς ἀντιφατικὲς κακογλωσσιές. Ἀπὸ τὸ ἔργο της ἄκριες καὶ μέσες, ἀποσπάσματα, στίχοι μισοί, μιὰ χοῦφτα θρύψαλλα.

Μὲ τὰ συντρίμια αὐτὰ μὲ τὴν ἀσυνήθιστη λησμονημένη γλῶσσα, τὰ ἐμψυχώνει ἡ πνοὴ τῆς ζωῆς καὶ τῆς ποίησης. Τὰ σιμώνουμε καὶ μᾶς συνεπαίρνει ἕνα αἴσθημα ἐπιτυχίας, εὐτυχίας ποιητικῆς ποὺ ἀγγίζει τὸ θᾶμα. Κάτι ποῦγινε μὲ μέσα λεπτότατα κι' ὅμως ἁπλᾶ, ἔτσι ποὺ διαφεύγουν τὴν ἀνάλυση.

Ὁ τόνος εἶνε τόσο ἀνθρώπινος, τόσο κοντινὸς ποὺ θἄλεγε κι' ἀψηφᾶ τὸν πολὺ καιρὸ ποὺ μᾶς χωρίζει μαζί της.

Θᾶμα λοιπόν! Μεγαλοφυΐα! Ὁ μεγαλύτερος λυρικὸς ποιητὴς ὅλων τῶν αἰώνων! Νὰ πάνω κάτω ποιὲς κραυγὲς ὑποδέχονται ἀπὸ παντοῦ τὴν ποίησι αὐτή, χωρὶς νὰ μᾶς δίνουν τὸ κλειδὶ τοῦ μυστικοῦ της.

Νομίζω ὡς τόσο πὼς τὸ μυστικὸ αὐτὸ δέχεται μιὰν ἐξήγησι. Μόνο ποὺ τὴν ἐξήγησι αὐτὴ δὲ μπορεῖ νὰ τὴ νοιώσει παρὰ ὅποιος δὲν ἔχει πολυζυμωθεῖ μὲ τὴ σοφία τοῦ καιροῦ μας. Ὅποιος δὲν τὴν ἔμαθε ἢ ὅποιος ἀφοῦ τὴν ἔμαθε κατώρθωσε νὰ τὴν ξεμάθει. Νομίζω ἀκόμα πὼς ἂν εἶσαι πατριώτης τῆς Σαπφῶς ἂν εἶσαι μυτιληνιός, εἶναι ἡ καλλίτερη προετοιμασία γιὰ νὰ δεχτῆς τὴν ἐξήγησι αὐτή. Γιατὶ τὸ μυστικὸ τῆς Σαπφῶς εἶναι κρυμένο στὸν τόπο μας ἀπάνω. Σωστότερα μυστικὸ καὶ κλειδὶ τοῦ μυστικοῦ εἶνε ὁ τόπος μας ὁ ἴδιος...

***

Πρὶν ἀπ' ὅλα μὲ πλημμυρᾶ—μᾶς πλημμυρᾶ πρέπει νὰ πῶ—ἕνα αἴσθημα: Ἡ ὀμορφιὰ τοῦ τόπου μας.

Ἀφοῦ διαπιστώσουμε τὴν ὀμορφιὰν αὐτή, δὲν εἶνε δύσκολο νὰ ποῦμε πὼς ἡ Σαπφὼ εἶνε ἡ ἔκφρασί της, ἡ καλύτερή της ἔκφραση. Μὰ τόσο μόνο δὲ μ' ἱκανοποιεῖ. Μοῦ φαίνεται κοινοτοπία, κι ἂν τὸ καλοσυλλογιστεῖς δὲν ἐξηγεῖ καὶ μεγάλα πράματα. Ὅλοι ὅσοι ἔπλεξαν καὶ πλέκουν τὸ ἐγκώμιο τῆς Σαπφῶς—καὶ πόσοι δὲν τῶχουνε πλέξει—κανένας τους δὲν παραλείπει νὰ πλέξει παράλληλα καὶ τῆς Λέσβος τὸ ἐγκώμιο.

Νομίζω πῶς πρέπει νὰ πᾶμε παρὰ πέρα.

Ἡ ἰδέα μου, τὸ αἴσθημά μου εἶνε τοῦτο: Σ' ἕναν τόπο ἔτσι ὄμορφο νὰ τραγουδᾶς καὶ νὰ χορεύεις δὲν εἶνε μόνο φυσικὰ πράματα. Γίνουνται σκοπὸς τῆς ζωῆς. Ἢ νὰ σᾶς τὸ πῶ καλύτερα μὲ μιὰ λέξη πιὸ θερμή, πιὸ ὑποβλητική: Γίνουνται ***μεράκι.***

Καὶ τὸ θᾶμα τοῦτο νὰ δεῖς ποὺ ἀνανεώνεται ἀδιάκοπα πάνω σὲ τούτη τὴ γῆς, τὴν καλομοίρα. Ἕνας ποὺ ξέρει νὰ δεῖ, ποὺ ξέρει ν' ἀκούσει τὸ βλέπει ζωντανὸ μπροστά του...

Ἀ τουλάχιστο μποροῦσε νὰ τὸ δεῖ χτὲς ἀκόμα... Γιατὶ φοβοῦμαι καὶ τρέμω πὼς γιὰ τὰ κρίματά μας κι' ἀπὸ δικό μας φταίξιμο, τὸ θᾶμα αὐτὸ κινδυνεύει νὰ μὴ τὸ ξαναδοῦμε.

ΑΝΤ. ΠΡΩΤΟΠΑΤΣΗΣ

Στὸ πέρασμα τοῦ Χρόνου

ΚΑΡΑΒΑΚΙΑ

Τὰ παιδάκια τοῦ σκολειοῦ ἔχουνε βγεῖ ἔξω στὴν ἐξοχή, στὸ πράσινο χορτάρι, στοὺς ἴσκιους τῶν δέντρων. Ὁ δάσκαλός τους γέρος πιὰ μὲ τὸ κορμὶ γυρτὸ καὶ τὸ βλέμμα σβυσμένο, κάθεται μόνος κάτω ἀπὸ τὰ δέντρα καὶ παρακολουθεῖ τὸ παιγνίδι τους. Ἔχουν πετάξει τὶς τσάντες καὶ τὰ πέφτουν νικημένα ἀπὸ τὴ χαρὰ στὴ χλοησμένη γῆ.

Οἱ βάτοι σμίγουνε δίπλα τους σὲ συμπλέγματα ἐρωτικά, καθὼς ἁπλώνουν τὰ καμπυλωτὰ κλαδιά τους ἀπὸ τὶς ὄχθες τοῦ ποταμοῦ, τὸ νερὸ τραγουδᾶ χαρούμενα, οἱ λεῦκες στέκονται σὰν κοπέλλες λιγερές, σὰν κοπέλλες ποὺ τὶς ἔχει ναρκώσει ὁ μοσκοβολημένος ἀέρας τῶν λόφων. Ὅλος ὁ κόσμος εἶναι γεμάτος καλωσύνη.

Τὰ παιδάκια πέφτουν καὶ ξαναπέφτουν στὸ πράσινο χορτάρι καὶ τραγουδοῦν ὁλόχαρα. Καὶ ὁ δάσκαλός τους ἀκούει ἀπὸ μακρυὰ τὸ τραγοῦδι τους, σὰν ἀντίλαλο ἑνὸς σκοποῦ εἰρωνικοῦ γιὰ τὰ κάτασπρα μαλλιά, γιὰ τὸ γυρτὸ κορμί, γιὰ τὰ τρεμάμενα πόδια...

Ἤτανε κάποτε κι' αὐτὸς σὰν τὰ σκολειόπαιδα, ἔτρεχε κάποτε κι' αὐτὸς κοντὰ στοὺς βάτους, κοντὰ στὸ ποτάμι, κοντὰ στὶς λεῦκες. Καὶ τραγουδοῦσε κάποτε κι' αὐτός, ἔτσι σὰν κι' ἐκεῖνα, μαζὶ μὲ τὸ νερὸ ποὺ ἔτρεχε γοργά, χαρούμενα. Σὰν ξένος παρακολουθεῖ τώρα τὸ παιδικὸ μεθῆσι ἀπὸ μακρυά, μὲ τὸ βλέμμα σβυσμένο.

Τὰ παιδάκια παίζουν καὶ χοροπηδοῦν καὶ ρίχνουν σανιδάκια στὸ νερό. Τὸ ρέμα τὰ κατεβάζει γοργά, ὥσπου χάνονται κάτω ἀπὸ τοὺς βάτους ποὺ ἁπλώνουν τὰ καμπυλωτὰ κλαδιά τους στὸ ποτάμι.'" Ἔτσι, ὅπως κυλοῦν καὶ χάνονται τὸ ἕνα ὕστερ' ἀπὸ τ' ἄλλο τὰ χρόνια, ποὺ δὲν ἀφήνουν παρὰ ρυτίδες στὸ πρόσωπο καὶ χιονισμένα μαλλιὰ στὸ κεφάλι.

Τὰ παιδάκια συνεχίζουν ὁλόχαρα τὸ παιγνίδι τους. Κι' ὁ δάσκαλος τὰ παρακολουθεῖ μόνος κοντὰ στὶς λεῦκες π ὺ στέκονται πλάϊ του βουβές, πονεμένες. Τὰ παρακολουθεῖ μὲ τὴν καρδιὰ κλειστὴ κάτω ἀπὸ τὰ δέντρα. Τρέχουν, χοροπηδοῦν, πέφτουν νικημένα ἀπὸ τὴ χαρά, ὅπως ἔπεφτε κι αὐτὸς κάποτε, σὰν διαλαλοῦσε μὲ τὸ ξεφωνητὸ καὶ τὸ γέλοιο του τὴν ἄδολη παιδικὴ εὐτυχία, ἐκεῖ κοντὰ στοὺς βάτους, κοντὰ στὶς λεῦκες, κοντὰ στὸ ποτάμι... Τὸ ρέμα κατεβάζει τώρα γοργὰ κι' ἄλλα σανιδάκια. Εἶνε τὰ χαρωπὰ καραβάκια, ποὺ σέρνουν μαζύ τους τὴν ὄμορφη παιδικὴ ζωή, ἔτσι ὅπως κυλοῦν καὶ χάνονται τὸ ἕνα ὕστερ' ἀπὸ τἄλλο κάτω ἀπὸ τοὺς βάτους.

δ. λ.

Η ΣΤΗΛΗ ΤΗΣ Ε.Ο.Ν.

ΚΙΝΗΣΙΣ ΤΗΣ ΕΒΔΟΜΑΔΟΣ

Ἐξετυπώθη καὶ ἀπεστάλη πρὸς ἅπαντας τοὺς σχηματισμοὺς τῆς Ε.Ο.Ν. ἀρρένων Λέσβου τὸ πρόγραμμα ἐκπαιδεύσεως τῶν σκαπανέων τὸ ὁποῖον θὰ ἰσχύη μέχρι τῆς 30ης Ἰουνίου ἐ. ἔ. Τοῦτο περιλαμβάνει ἀσκήσεις, παιδιὰς ὁμιλίας κτλ.

— Ἡ συσταθεῖσα χορωδία Βυζαντινῆς μουσικῆς συνεχίζει τὰς δοκιμάς της, πιστεύεται δὲ ὅτι κατὰ τὸν ἐκκλησιασμὸν τῆς Ε.Ο.Ν. τοῦ μηνὸς Μαΐου θὰ εἶναι τελείως κατηρτισμένη.

— Κατὰ τὸ πρῶτον δεκαήμερον τοῦ μηνὸς Ἀπριλίου ἡ Διοίκησις τῆς Ε.Ο.Ν. θηλέων εἰργάσθη ἐντατικῶς καὶ ἀποτελεσματικῶς. Εἰς τὴν δύναμίν της ἐνεγράφησαν 250 νέαι εἰς τὴν αἴθουσαν τῆς «Σαπφοῦς» ὅπου ἡ Περιφερειακὴ Διοικήτρια κ. Λιλὴ Κοζύρη, ὕστερα ἀπὸ μίαν ὡραίαν ὁμιλίαν σχετικὰ μὲ τὸ ἐργαζόμενο κορίτσι, παρηκολούθησε μετὰ τῶν νέων φαλαγγιτισσῶν τὴν κινηματογραφικὴν παράστασιν. Αἱ νέαι φαλαγγίτισσαι ἀπεχώρησαν ἐνθουσιασμέναι ἀπὸ τὰ πρῶτα των βήματα εἰς τὰς τάξεις τῆς Ε.Ο.Ν.

— Αἱ ἀθλήτριαι προπονοῦνται καθημερινῶς μὲ ἀρίστας ἐπιδόσεις, ἐλπίζεται δὲ ὅτι εἰς τοὺς Β' Πανελληνίους ἀγῶνας ἡ Ε.Ο.Ν. Θηλέων θὰ καταγάγῃ σημαντικὰς νίκας.

— Αἱ σκαπάνισσαι Μυτιλήνης, χάρις εἰς τὴν ἀκατάπονητον ὑπὲρ αὐτῶν ἐργασίαν τῶν βαθμοφόρων των ἀποτελοῦν πλέον τὸ καύχημα τῆς Διοικήσεως.

— Τὴν παρελθοῦσαν Δευτέραν ἡ Περιφερειακὴ Διοικήτρια κ. Κοζύρη συνοδευομένη καὶ ὑπὸ τῆς ὑπασπηστρίας της δίδος Ζερμπίνη, ἐπεσκέφθη τὰ ἐργοστάσια Καλαμάρη ὅπου καὶ ὡμίλησε πρὸς τὰς ἐργάτιδας μὲ ἐνθουσιασμόν. Ἀκολούθως διενηργήθη ἡ ἐγγραφὴ τῶν νέων φαλαγγιτισσῶν ἐν μέσῳ θερμοτάτων ἐκδηλώσεων ὑπὲρ τοῦ Ἀρχηγοῦ, τοῦ Νέου Κράτους καὶ τῆς 4ης Αὐγούστου.

— Ἐντὸς τῶν ἡμερῶν τὰ γραφεῖα τῆς Ε.Ο.Ν. μεταφέρονται εἰς τὸ νέον ἐπὶ τῆς ὁδοῦ Ἁγίου Θεράποντος οἴκημα τὸ ὁποῖον ἐπεσκευάσθη ἐπὶ τούτῳ. Διὰ τὴν Διοίκησιν Ε.Ο.Ν. Θηλέων διετέθησαν ἰδιαίτερα διαμερίσματα εἰς τὸ ἄνω πάτωμα διὰ τὰ ὁποῖα θὰ ὑπάρχῃ ἄλλη εἴσοδος.

ΚΟΙΝΩΝΙΚΑ

Συγχαρητήρια

Ὁ κ. Δημήτριος Ἀντ. [illegible] κου καὶ ἡ δίς Ροδόκλεια [illegible] Ζαφειρίου ἔδωσαν ἀμοιβαία ὑπόσχεσιν γάμου.

Ἡ «Ἐξέλιξις» ἀπευθύνει θερμὰ συγχαρητήρια.

***

Ἡ δίς Ἑλένη Π. Βουλ[illegible] ρῆ καὶ ὁ κ. Γεώργιος Ἰατρ[illegible] ἐτέλεσαν τοὺς γάμους τ[illegible]

Ἡ «Ἐξέλιξις» συγχαίρει θερμῶς.

ΕΥΧΑΡΙΣΤΗΡΙΟΝ

Μὲ ὅλη μ υ τὴν καρδιὰ εὐχαριστῶ τὸν δραστηριώτατον [illegible] ἄξιον τῆς ἀποστολῆς του ἀρχηγόν Μυτιλήνης κ. Κρασ[illegible] κην τὸν ἀρχιφύλακα Χαρ. Π[illegible] διὰν καὶ τοὺς ἀγροφύλακας τ[illegible] περιφερείας Μυστεγνῶν — Βα[illegible] τζικίου κ.κ. Χρ. Χρήστου, Μ[illegible] Χουσάνου, Ἀντ. Χαρατ[illegible] Τσοτρᾶν, οἱ ὁποῖοι ἀντιπρο[illegible] μενοι εἰς τὸ καθῆκον των [illegible] σφάλισαν πληρέστατα ἀπὸ κ[illegible] ὑπ πτον στοιχεῖον τὸν ἐλαιόκαρ[illegible] πον καὶ συνετέλεσαν μὲ τὴν [illegible] γρυπνον παρακολούθησίν των [illegible] τὴν ὁλοκληρωτικὴν συγκομιδ[illegible] αὐτ ῦ.

Ὁ εὐχαριστῶν
Χαρ. Χ'' Νικολάου
κτηματίας Βαλτζικ[illegible]

ΔΗΛΩΣΙΣ

Φέρεται εἰς γνῶσιν τῆς ἀξιοτίμου πελατείας μας καὶ τοῦ ἀξιοτίμου Λεσβιακοῦ Κοινοῦ ἐν γένει, ὅπως τὰ πρὸς τέλειον καὶ ἄψογον καθαρισμὸν ἀποστελλόμενα φορέματα, ἀποστέλλει πρὸς τὰ ἐν τῇ ὁδῷ Ἁγίων Ἀποστόλων ἀρ. 15 ἀτμοβαφεῖα καὶ καθαριστήρια Θ. Κουτσουμπῆ ὅπου ἐδρεύει καὶ ἡ Διεύθυνσις τῶν τμημάτων τοῦ ἐν λόγῳ καταστήματος, συνεννοεῖται δὲ ἀπ εὐθείας καὶ προσωπικῶς μὲ τὴν Διεύθυνσιν, ἐὰν ἐπιθυμεῖ νὰ ἐπιτύχῃ καθάρισμα τέλειον καὶ βαφὴν ἀπαράμιλλον καὶ ἐργασίαν ἐπιμελημένην καὶ ὑποδειγματικήν. Ἀπευθυνόμενοι ἀπ' εὐθείας πρὸς τὴν Διεύθυνσιν τῶν ἀτμοβαφείων Θ. Κουτσουμπῆ οἱ κ. κ. πελάται μας θὰ παραλαμβάνωσι τὰ φορέματά των συμφώνως πρὸς τὰς ὑποδείξεις των.

Τότε καὶ μόνον θὰ ἔχωσι ἡ γυημένον καθαρισμὸν καὶ βαφὴν ἀξιοθαύμαστον εἰς τὰ φορέματά των. Ταῦτα πρὸς πρόληψιν παρεξηγήσεων.

Ἐκ τῆς Διευθύνσεως
τῶν ἀτμοβαφείων
καὶ στεγνοκαθαριστηρίων
Θ. ΚΟΥΤΣΟΥΜΠΗ
Ὁδὸς Ἁγίων Ἀποστόλων
Τηλέφωνον 4—68

ΚΟΜΜΩΣΕΙΣ

Μανώλη Πολυζώνη
καὶ Νιόρη Καζάκου

Στὸ Κομμωτήριό μας θὰ εὕρη ἡ γυναῖκα τὸ μοντέρνο χτένισμα ποὺ τὴν πηγαίνει. Ἕνα καλοχτενισμένο κεφάλι προκαλεῖ τὸν θαυμασμὸ καὶ ἡ ἐπιτυχία θὰ εἶνε ἐξησφαλισμένη.

Ἔχουμε τὰ καλλίτερα φάρμακα διὰ τὴν Περμανάντ, τὰ μαλλιὰ δὲν φαλιδώνουν, δὲν ἀποχρωματίζονται. Ἀποφεύγετε τὰ φθηνὰ Περμανάντ, αὐτὸ εἶνε ἡ καταστροφὴ τῶν μαλλιῶν σας.

Ἐκτελοῦμεν βαφές, περούκες, κοτσίδες, Σινιὸν κτλ.

Ὁδὸς Σαπφοῦς ἀρ. 30 πρῶην Χ'' Γιαννίκου Βρύση.

ΙΠΠΟΚΡΑΤΗΣ Κ. ΣΑΝΙΔΗΣ
ΙΑΤΡΟΣ
Δέχεται εἰς τὸ Ἰατρεῖον του 9—12 π. μ. καὶ 3—5 μ. μ.
Ὁδὸς Κεντρικῆς Ἀγορᾶς
παρὰ τὸ Πηγαδάκι
Ἀριθ. Τηλεφ. 6 70

ΠΡΑΚΤΟΡΕΙΟΝ ΕΦΗΜΕΡΙΔΩΝ
ΒΙΒΛΙΟΠΩΛΕΙΟΝ & ΧΑΡΤΟΠΩΛΕΙΟΝ
ΔΟΥΚΑΚΗ ΔΡΙΤΣΑ
ΚΕΝΤΡΙΚΗ ΑΓΟΡΑ (ἐναντι ποτοποιείου Π. Πούλου)

ΕΙΔΗ ΧΑΡΤΟΠΩΛΕΙΟΥ διαφόρων ποιοτήτων. Πωλήσεις χονδρικῶς καὶ λιανικῶς.

ΒΙΒΛΙΑ φιλολογικά, ἐπιστημονικά, κοινωνιολογικά. Ὅλαι αἱ τελευταῖαι λογοτεχνικαὶ ἐκδόσεις.

ΠΕΡΙΟΔΙΚΑ διάφορα μὲ πλουσίαν ὕλην καὶ ἐφημερίδες.

ΔΟΝΤΙΑ ΛΕΥΚΑ
ΟΥΛΑ ΓΕΡΑ
ΟΙΚΟΝΟΜΙΑ
Μὲ τὴν ὀδοντόκρεμα
REAL
Γενικὸς Ἀντιπρόσωπος διὰ τὴν Ἑλλάδα . . . . ΦΑΡΑΤΖΙ
Ἀντιπρ. Λέσβου Μ. Ι. ΜΟΥΡΑΣ

Ὅσοι γνωρίζουν νὰ φροντίζουν διὰ τὴν συντήρησιν τῶν ὀδόντων των, χρησιμοποιοῦν πάντοτε
ΜΟΝΟΝ "ΚΟΛΥΝΟΣ,,

ΧΡΗΜΑΤΟΚΙΒΩΤΙΑ
ΠΑΠΑΡΙΣΒΑ
Πυρίμαχα
Μεγάλης Ἀσφαλείας
Ἀρίστης ἐμφανίσεως
Εἰς ὅλας τὰς διαστάσεις

AMERICAN EXPORT LINES INC
Ἀναχωρήσεις μηνὸς Μαρτίου 1940 διὰ ΝΕΑΝ ΥΟΡΚΗΝ καὶ λοιποὺς λιμένας τῶν Ἡν. Πολιτειῶν
» «EXECUTIVE» ἐκ Μυτιλήνης καὶ Γέρας (Λουτρῶν τὴν 15ην Ἀπριλίου 1940.
» «EXCALIBUR» (ἐπιβατικὸν) ἐκ Πειραιῶς τὴν 25ην Ἀπριλίου 1940.
Διὰ περισσοτέρας πληροφορίας καὶ τὸ κλείσιμον φορτίων ἀπευθυντέον εἰς τοὺς ἐνταῦθα Πράκτορας κ. κ.
Γ. Φ. ΑΝΡΥ ΒΑΝ ΔΕΡ ΖΕΕ & Σια Α. Ε.
Γραφεῖον ***Μητρέλια καὶ Χριστοδουλίδη***
Προκυμαία, Στοὰ Σπυβέρα. Τηλ. 2—37

ΤΥΠΟΙΣ: ΚΑΛΛΙΤΕΧΝΙΚΟΥ ΤΥΠΟΓΡΑΦ. «ΠΡΩΙΝΗΣ»

Η ΓΝΩΜΗ ΜΑΣ

Υπὸ τὴν προεδρίαν τοῦ Ὑφυπουργοῦ Τύπου καὶ Τουρισμοῦ κ. Θ. Νικολούδη συνῆλθε τὴν παρελθοῦσαν ἑβδομάδα εἰς σύσκεψιν καὶ ἔλαβεν ἀποφάσεις ἡ ἐπὶ τῆς ὀργανώσεως καὶ προωθήσεως τοῦ ἐσωτερικοῦ τουρισμοῦ ἐπιτροπή. Ὁ κ. Ὑφυπουργὸς ἐτόνισε κατὰ τὴν συνεδρίασιν, μεταξὺ ἄλλων, ὅτι ἐφέτος πρέπει νὰ ἐνταθῆ ἡ προσπάθεια κυρίως εἰς τὴν διευκόλυνσιν τοῦ λαοῦ τῶν ἐργαζομένων νὰ ἐξέλθη τῆς πρωτευούσης τῆς Χώρας καθὼς καὶ τοῦ ἐργαζομένου λαοῦ τῶν ἐπαρχιῶν νὰ ἐπισκεφθῆ τὰς ἀρχαίας μας πολιτισμοῦ, παραλλήλως πρὸς τὰς προόδους τοῦ συγχρονισμένου Κράτους. Ὁ κ. Ὑφυπουργὸς τοῦ Τύπου, τοῦ ὁποίου ἡ φωτεινὴ δρᾶσις μᾶς ἔχει δώσει ἐπανειλημμένως τὴν εὐκαιρίαν νὰ ἐκτιμήσωμεν παρόμοια μέτρα διὰ τὴν τόνωσιν ὡραίων ἐκπολιτιστικῶν τάσεων, εἶνε ἄξιος θερμῶν συγχαρητηρίων καὶ διὰ τὴν μέριμνάν του ὑπὲρ τῆς ἀναπτύξεως τοῦ ἐσωτερικοῦ τουρισμοῦ.

Παρὰ τῆς ἁρμοδίας ὑπηρεσίας τῆς Ἀγροτικῆς Τραπέζης μελετῶνται κατὰ τὰς ἡμέρας αὐτὰς αἱ αἰτήσεις τῶν ἐχόντων ἀνάγκην ἀποκαταστάσεως ἀγροτῶν ἐκ προσφύγων τῆς νήσου μας. Εἶνε γνωστὸν ὅτι διὰ τοῦ Ἀναγκαστικοῦ Νόμου 691 τοῦ 1937 ἐδόθη ἀπὸ τὸ Κράτος τὸ δικαίωμα εἰς τὴν Ἀγροτικὴν Τράπεζαν, ὅπως τὰς εἰσπράξεις ποὺ αὐτὴ ἐνεργεῖ ἀπὸ τὰ χρέη τῶν ἀγροτῶν προσφύγων, διαθέτει πρὸς συμπλήρωσιν τῆς ἀποκαταστάσεως αὐτῶν τῶν ἰδίων. Ἐφαρμοζομένου τοῦ εὐεργετικοῦ αὐτοῦ Νόμου ἐχορηγήθη πίστωσις τριῶν ἑκατομμυρίων δραχμῶν ἀπὸ τὴν Ἀγροτικὴν Τράπεζαν, διὰ τὴν τρέχουσαν περίοδον, ὑπὲρ τῶν ἀναγκῶν ἀποκαταστάσεως τῶν ἀγροτῶν προσφύγων τῆς Λέσβου, οἱ ὁποῖοι ἦλθον ἀρκετοὶ καὶ εἰς τὴν Γέραν καὶ εἰς τὴν περιφέρειαν Θερμῆς-Βαλτζικίου—Κώμης καὶ εἰς ἄλλα τμήματα τῆς νήσου. Εἶνε τοῦτο ἕνα δεῖγμα ὅτι τὸ Κράτος, συνεργαζόμενον μὲ τὸ ἵδρυμα τῆς Ἀγροτικῆς Τραπέζης ἐπὶ τῷ ἀγροτικοῦ συμφέροντος, ρυθμίζει ζητήματα μεγάλης σημασίας.

Τὸ ὑποκατάστημα τῆς Ἀγροτικῆς Τραπέζης ἤρχισε νὰ χορηγῆ πάλι δάνεια εἰς τοὺς ἐλαιοκτηματίας διὰ τὴν καλλιέργειαν τῶν κτημάτων των. Ἂς φροντίσουν οἱ ἐλαιοκτηματίαι νὰ τὰ χρησιμοποιήσουν εἰς τὸν σκοπὸν τὸν ὁποῖον παρέχονται. Ἡ Ἀγροτικὴ Τράπεζα παρακολουθοῦσα διὰ τῶν ὀργάνων τῶν ὑπηρεσιῶν της τὸν τρόπον τῆς διαθέσεως τῶν καλλιεργητικῶν δανείων, θὰ ἐνισχύση ἀσφαλῶς ἀκόμη περισσότερον τοὺς ἀγρότας ποὺ ἀποκρίνονται εἰς τὰς ὑποδείξεις της. Ἂς ληφθῆ δὲ ὑπ' ὄψιν ὁ τοῦ ἐνδιαφερομένου ὅτι αἱ ὑποδείξεις αὗαι τῆς Ἀγροτικῆς Τραπέζης ποὺ ἀποτελεῖ τὸ ἰσχυρότερον στήριγμα τῆς μεγάλης ἀγροτικῆς τάξεως, θὰ εἶνε ἀνάλογοι πρὸς ὄφελος ἐκείνων τοὺς ὁποίους παρέχονται.

πιστεύομεν εἰς τοὺς ἐπαγγελματίας καὶ βιοτέχνας τῆς νήσου ὅπως καταβάλλουν τὰς ὑπὲρ τοῦ Ταμείου ἀναλίσεώς των εἰσφορὰς εἰς τοὺς ἐπισκεπτομένους αὐτοὺς ἐλεγκτάς. Εἶνε πλέον φανερὸν τὸ συμφέρον τῶν ἐπαγγελματιῶν ἐπιβάλλει νὰ ἐκτελοῦν τὰς ὑποχρεώσεις των πρὸς τὸ Ταμεῖον ποὺ θὰ τοὺς παράσχῃ τὴν μόνην θετικὴν ἀρωγὴν ὅταν θὰ παραμείνουν λόγῳ γήρατος ἢ ἀσθενείας μακρὰν τῆς ἐργασίας των. Ἄλλωστε ὅλοι ἀντιλαμβάνονται αἱ διατάξεις τοῦ ὀργανισμοῦ τοῦ Τ. Ε. Β. Ε. εἶνε εὐεργετικαί.

Μὲ εὐχαρίστησιν παρακολουθοῦμεν τὴν ὁλοένα ἐπεκτεινομένην δρᾶσιν τοῦ ὑποκαταστήματος τῆς Ἀγροτικῆς Τραπέζης εἰς ὅλους σχεδὸν τοὺς παραγωγικοὺς κλάδους τῆς γεωργίας τοῦ τόπου μας. Οὕτω ἤρχισεν ἀπὸ τὰς εἰδικὰς ὑπηρεσίας του ἡ μελέτη τῶν συνθηκῶν καὶ ἀναγκῶν τῆς ἐκμεταλλεύσεως τοῦ δασικοῦ πλούτου καὶ τῆς ἀγροτικῆς οἰκοτεχνίας. Ἀποτέλεσμα τῆς προσπαθείας αὐτῆς ὑπῆρξεν ἡ ἵδρυσις τοῦ συνεταιρισμοῦ ρητινοσυλλεκτῶν Ἀμπελικοῦ, ἑνὸς συνεταιρισμοῦ ποὺ εἶνε ὁ πρῶτος εἰς τὸ εἶδος του ἐν Λέσβῳ.

Μὲ τὴν ἐφαρμογὴν τοῦ προγράμματος τούτου θὰ ἐπιτευχθῆ ἡ καλλιτέρα καὶ συστηματικωτέρα ἐκμετάλλευσις τῶν δασῶν καὶ ἡ βελτίωσις φυσικὰ καὶ τῶν ὅρων τῆς διαβιώσεως τῶν ρητινοσυλλεκτῶν.

Πληροφορούμεθα ὅτι μετὰ εἴκοσι περίπου ἔτη τοῦ νέου ὑδραγωγείου τῆς κοινότητος, ἔργου ποὺ τιμᾶ ὁμολογουμένως ὅλους ὅσοι εἰργάσθησαν διὰ τὴν ἐκτέλεσίν του. Καὶ εἰς τὴν κωμόπολιν αὐτὴν ἡ προοδευτικὴ πνοὴ τῶν κοινοτικῶν ἀρχόντων εἶνε χαρακτηριστική. Τὸ ἐγκαινιαζόμενον μετ' ὀλίγας ἡμέρας ἔργον εἶνε ἄξιον ἐξάρσεως διότι δίδεται δι' αὐτοῦ ἡ λύσις εἰς ἕνα ζήτημα φλέγον ποὺ ἀπασχολεῖ ζωηρῶς τοὺς κατοίκους τῆς προοδευτικῆς κοινότητος.

Πρὸς τὰς διευθύνσεις τῶν σχολείων τῆς Μέσης Ἐκπαιδεύσεως, ἔχομεν νὰ ὑποβάλωμεν μίαν παράκλησιν ἐκ μέρους πολλῶν γονέων ποὺ εἶναι καὶ λογικὴ καὶ ἄξια προσοχῆς. Δὲν βλέπουν δηλαδὴ οἱ γονεῖς τῶν μαθητῶν τὸν λόγον νὰ παραμένουν κλεισταὶ αἱ δύο θύραι τοῦ περιβόλου τοῦ γυμνασίου μέχρι τῆς 8.30' πρωϊνῆς ὥρας, ὁπότε γίνεται ἡ ἔναρξις τῶν μαθημάτων. Μὲ τὸν τρόπον αὐτὸν ἐξαναγκάζονται οἱ γυμνασιόπαιδες νὰ περιφέρωνται εἰς τοὺς παρὰ τὸν περίβολον δρόμους πρᾶγμα, ποὺ καὶ ἡμεῖς νομίζομεν δὲν δικαιολογεῖται ἀπὸ κανένα σοβαρὸν λόγον.

ΔΙΑ ΤΟΥΣ ΕΛΑΙΟΚΑΛΛΙΕΡΓΗΤΑΣ

ΚΑΛΛΙΕΡΓΗΤΙΚΑ ΔΑΝΕΙΑ

ΜΙΑ ΕΓΚΥΚΛΙΟΣ ΤΗΣ ΑΓΡΟΤΙΚΗΣ ΤΡΑΠΕΖΗΣ

Ὅπως κάθε χρόνο ἡ Ἀγροτικὴ Τράπεζα ἄρχισε νὰ δίνει καὶ φέτος βραχυπρόθεσμα δάνεια γιὰ τοὺς καλλιεργητὰς τοῦ Νησιοῦ μας.

Γιὰ νὰ διευκολύνουμε τοὺς ἀγρότες σημειώνουμε παρακάτω τὶς διατυπώσεις ποὺ χρειάζονται γιὰ νὰ δανεισθοῦν οἱ μεμονωμένοι παραγωγοὶ (δηλ, ὅσοι δὲν εἶναι γραμμένοι σὲ Συνεταιρισμό) ὅπως τοὺς ἔχει ἡ σχετικὴ ἐγκύκλιος ποὺ κυκλοφόρησε τὸ ὑπ)μα τῆς Ἀγροτικῆς.

Σὲ ἄλλο μας φύλλο θὰ γράψουμε τὰ σχετικὰ μὲ τὸν δανεισμὸ τῶν συνεταιρισμένων, ὅταν θὰ βγῆ ἀπὸ τὸ Ὑπ)μα καὶ ἡ ἐγκύκλιος ἡ σχετικὴ μ' αὐτούς.

Ἔτσι οἱ παραγωγοὶ θὰ ξέρουν τί χαρτιὰ πρέπει νὰ κρατοῦν μαζί τους κατεβαίνοντας στὴ Μυτιλήνη, ὥστε νὰ μὴ κάνουν ἄδικα ταξείδια, ἔξοδα, χασομέρια κτλ· καὶ νὰ μὴ παραπονοῦνται ἀδικαιολόγητα.

Ἡ τράπεζα ξεχωρίζει τοὺς ἐλαιοκτηματίες σὲ δυὸ μεγάλες κατηγορίες: 1) Ὅσους κάνουν 20 μόδια ἢ λιγώτερα κάθε διετία (ἀπὸ μαξουλοχρονιὰ σὲ μαξουλοχρονιὰ) 2) ὅσους κάνουν πάνω ἀπὸ 20 μόδια. Τὴν κάθε κατηγορία τὴ ξεχωρίζει σὲ «πιστούχους» της καὶ σὲ «μὴ πιστούχους». Πιστοῦχοι θεωροῦνται ὅσοι δανείσθηκαν ἀπὸ τὴν 1 Ἰανουαρίου 1938 καὶ ἐδῶ.

1) Ἐλαιοπαραγωγοὶ 20 μοδίων καὶ κάτω. α) Ὅσοι εἶναι «πιστοῦχοι» τῆς Ἀγροτικῆς θὰ φέρουν μόνο ἕνα πιστοποιητικὸ ἀπὸ τὸν Πρόεδρο τῆς Κοινότητος ὅπου θὰ σημειώνονται ἕνα-ἕνα ὅλα τὰ κτήματά τους καὶ *χωριστὰ γιὰ τὸ καθένα* πόσα δένδρα ἔχει, πόσα στρέμματα εἶναι καὶ πόσα μόδια ἔκανε χωριστὰ κάθε χρόνο στὰ 1936-37, 1937-38, 1938-39 καὶ 1939 40. *Χωρὶς τὰ στοιχεῖα αὐτὰ δὲν μπορεῖ νὰ δοθῆ δάνειο.* Ἐπίσης τὸ πι-

(Ἡ συνέχεια εἰς τὴν 4ην σελίδα)

Η ΣΤΗΛΗ ΤΟΥ ΑΓΡΟΤΟΥ

ΠΩΣ ΠΑΡΑΣΚΕΥΑΖΕΤΑΙ Ο ΒΟΡΔΙΓΑΛΕΙΟΣ ΠΟΛΤΟΣ

Στὸ περασμένο φύλλο ἐγράψαμε γιὰ τὴν καταπολέμηση δύο ἀσθενειῶν τῶν ὀπωροφόρων, συγκεκριμένως γιὰ τὸ Φουζικλάδιο καὶ τὴν Καρποκάψα. Γράψαμε ἐπίσης ὅτι τὸ Φουζικλάδιο καταπολεμεῖται μὲ τὸν Βορδιγάλλειο πολτό. Μὲ αὐτὸν τὸν ἴδιο πολτὸ καταπολεμοῦμε καὶ πολλὰς ἄλλας μυκητολογικὰς ἀσθενείας τῶν φυτῶν. Λόγῳ λοιπὸν τῆς συχνῆς χρήσεως αὐτοῦ τοῦ πολτοῦ θὰ ἀσχοληθοῦμε σήμερα μὲ τὸν τρόπο τῆς παρασκευῆς του.

Ὁ Βορδιγάλλειος πολτὸς γίνεται διαλύοντας εἰς τὸ νερὸ ἀνάλογον ποσότητα θειϊκοῦ χαλκοῦ (γαλαζόπετρας) καὶ ἀσβέστου. Δηλ. ὅταν θέλουμε νὰ παρασκευάσουμε πολτὸν 1 ο)ο θὰ διαλύσουμε 1 ὀκ. θειϊκὸ χαλκὸ καὶ θὰ διαλύσουμε ἀπὸ 2 ὀκ. ἀπὸ τὰ ἄνω ὑλικὰ ἐπίσης σὲ 100 ὀκ. νερό.

Ἡ παρασκευὴ τοῦ πολτοῦ γίνεται μέσα σὲ ἕνα βαρέλι, κατὰ προτίμηση ξύλινο. Κατὰ πρῶτον βάζουμε στὸ βαρέλι τὰ 3)4 τοῦ ὅλου νεροῦ εἰς τὸ ὁποῖον διαλύουμε τὸν χαλκό. Μποροῦμε νὰ ἐπιταχύνουμε τὴν διάλυσιν τοῦ χαλκοῦ σὲ ζεστὸ νερὸ μέσα σὲ ἕνα δοχεῖο χάλκινο ἢ πήλινο καὶ μετὰ τὴ ρίχτουμε στὸ βαρέλι. Σὲ αὐτὴν τὴν διάλυσιν ρίχτουμε τὴν διάλυσιν τῆς ἀσβέστης τὴν ὁποίαν ἔχουμε ἑτοιμάσῃ σὲ ἕνα ἄλλο δοχεῖο, ἀφοῦ δὲ ἀνακατώσουμε καλὰ προσθέτουμε καὶ τὸ ὑπόλοιπον νερὸ στὸ βαρέλι.

Ὁ Βορδιγάλλειος πολτὸς γιὰ νὰ εἶνε κατλὸς καὶ νὰ μᾶς φέρνει πάντοτε τὰ ποθούμενα ἀποτελέσματα πρέπει νὰ εἶνε οὐδετέρας ἀντιδράσεως, δηλαδὴ δὲν πρέπει νὰ εἶνε οὔτε ὄξινος οὔτε ἀλκαλικός, πρᾶγμα τὸ ὁποῖον δύσκολα ἐπιτυγχάνεται. Αὐτὸ συμβαίνει γιατὶ τὶς περισσότερες φορὲς ὁ ἀσβέστης δὲν εἶνε καθαρός.

Γιὰ νὰ ἀποφεύγουμε λοιπὸν αὐτὴ τὴν ἀσύμφορη περίπτωση καλὰ εἶναι κατὰ τὴν παρασκευὴν τοῦ πολτοῦ νὰ δοκιμάζουμε τὴν χημικὴν ἀντίδρασιν αὐτοῦ. Ἡ δοκιμὴ γίνεται καὶ μὲ τὸ χαρτὶ τοῦ ἡλιοτροπίου ἢ καλλίτερα μὲ τὸ χαρτὶ τῆς φαινολοφθαλεΐνης. Αὐτὸ τὸ χαρτὶ μποροῦμε νὰ τὸ βροῦμε ἕτοιμο στὰ φαρμακεῖα. Μποροῦμε ὅμως νὰ τὸ κάνουμε καὶ μόνοι. Κάνουμε μιὰ διάλυση ἀπὸ 3 γραμμάρια σκόνη φαινολοφθαλεΐνης σὲ 100 γραμμ. οἰνοπνεύματος καὶ μέσα σ' αὐτὸ βρέχουμε στενὲς λωρίδες ἀπὸ διήθητικὸ χάρτη ἢ ἀπὸ λευκὸ ἀπορροφητικὸ (στουπόχαρτο). Ὅταν στεγνώσουν εἶνε ἕτοιμα πρὸς χρῆσιν, μποροῦμε νὰ ἀλλοιωθοῦν.

Μία λωρίδα ἀπὸ αὐτὸ τὸ χαρτὶ ρίχνουμε μέσα στὸ βαρέλι μὲ τὴν σκέτη διάλυση τοῦ χαλκοῦ. Μέσα στὸ ὄξινο ὑγρὸ τοῦ χαλκοῦ τὸ ἄσπρο χαρτὶ τῆς φαινολοφθαλεΐνης δὲν ἀλλάζει χρῶμα. Ἀρχίζουμε νὰ προσθέτουμε τὴν διάλυση τῆς ἀσβέστου σιγὰ σιγὰ ἀνακατεύοντας καλά. Χωρὶς λοιπὸν νὰ μᾶς ἐνδιαφέρῃ ἡ ποσότης τῆς ἀσβέστου θὰ ρίξουμε τόσον ἀσβεστόγαλα ὅσο χρειάζεται γιὰ νὰ μεταβάλῃ χρῶμα τὸ χαρτὶ καὶ ἀπὸ ἄσπρο νὰ γίνῃ ἐλαφρὰ κόκκινο.

Δὲν πρέπει ὅμως νὰ ρίξουμε πολὺ ἀσβεστόγαλα καὶ τὸ χαρτὶ νὰ γίνῃ πολὺ κόκκινο, γιατὶ τότε ὁ πολτὸς εἶνε ἀλκαλικός.

Ὁ Βορδιγάλλειος πολτὸς πρέπει ἐντὸς ἓξ ὡρῶν ἀπὸ τὴν παρασκευή του, νὰ χρησιμοποιηθῆ γιατὶ μετὰ τὴν πάροδον αὐτοῦ τοῦ χρόνου ὁ πολτὸς ἀλλοιοῦται καὶ χάνει τὰς μυκητοκτόνους ἰδιότητάς του.

Ὁ Εἰδικὸς

Η ΠΟΡΕΙΑ ΤΩΝ ΛΕΣΒΙΑΚΩΝ ΚΑΛΛΙΕΡΓΕΙΩΝ

Αἱ κλιματολογικαὶ συνθῆκαι τοῦ μηνὸς Μαρτίου διὰ τὴν γεωργίαν τῆς Λέσβου καὶ Λήμνου ὑπῆρξαν εὐνοϊκαί.

Σιτηρά. Ἡ ἀνάπτυξις τῶν σιτηρῶν ἐξελίχθη λίαν εὐνοϊκῶς. Τὰ σιτηρὰ τῶν ὀρεινῶν περιφερειῶν ἔχουν ἀρίστην πρόοδον, ἐὰν δὲ κατὰ τὰ μέσα καὶ τέλη τοῦ Ἀπριλίου σημειωθῆ κανονικὴ πτῶσις βροχῆς, ἡ ἐπιτυχία αὐτῶν ἀπὸ ἀπόψεως ὑγρασίας θὰ εἶναι ἐξησφαλισμένη. Καὶ τῶν πεδινῶν περιοχῶν τὰ σιτηρὰ ἔλαβον κανονικὴν ἀνάπτυξιν ἐξαιρέσει τῶν σπαρέντων ἐπὶ ἐδαφῶν συγκρατούντων ὑπερβολικὴν ὑγρασίαν. Λόγω τῶν ἀποτόμων μεταβολῶν τῆς θερμοκρασίας (δύο πτώσεις χιόνος) πολλοὶ ἀγροὶ σίτου ποικιλίας Καμπέρα, προσεβλήθησαν ὑπὸ παγετοῦ (ἐπάγωσαν). Αἱ λοιπαὶ ποικιλίαι σίτου δὲν ὑπέστησαν βλάβην τινά. Ἡ ἐνεργηθεῖσα παρ' ὡρισμένων παραγωγῶν ἐπιφανειακὴ λίπανσις συνετέλεσεν εἰς τὴν ἀναζωογόνησιν καὶ ταχεῖαν ἀνάπτυξιν τῶν σιτηρῶν.

Περὶ τὸ τέλος τοῦ μηνὸς ἤρχισε τὸ ξεστάχισμα τῶν πρωΐμων ποικιλιῶν σίτου (Καμπέρα) καὶ τῆς σικάλεως.

Παρὰ τῶν γεωργῶν ἐφαρμόζεται ἐντατικὸν βοτάνισμα τῶν σιτηρῶν. Ὡσαύτως διενεργεῖται τὸ σκάλισμα τοῦ σκαλιστικοῦ σίτου τοῦ ὁποίου αἱ ἀποδόσεις προβλέπονται σοβαρῶς ὑπερτεροῦσαι τῆς συνήθους καλλιεργείας σίτου.

Ἂς σημειωθῆ ὅτι ἐπικρατεῖ αἰσιόδοξον πνεῦμα ὡς πρὸς τὴν ἐπιτυχίαν τῶν σιτηρῶν. Οἱ γεωργοί μας, χαρακτηρίζουν τὸ τρέχον ἔτος ὡς «σιταροχρονιά».

Ὄσπρια. Πολλοὶ ἀγροὶ κουκιῶν εἰς τὴν νῆσον μας οἱ ὁποῖοι εἶχον προσβληθῆ ἐκ παγετοῦ ἀνέλαβον καὶ ἡ ἀνάπτυξις τῶν φυτῶν βαίνει ἱκανοποιητικῶς. Παρατηρεῖται ἄφθονος ἄνθησις. Ἤδη ἤρχισεν ἡ ἀπόδοσις τῶν χλωρῶν πρωΐμων κουκιῶν. Τῶν λοιπῶν ὀσπρίων αἱ συνθῆκαι παρουσιάζονται μᾶλλον εὐνοϊκαί.

Καπνός. Λόγω τῶν καιρικῶν συνθηκῶν καθυστέρησε ἡ ἀνάπτυξις τῶν καπνοσπορείων, πολλὰ δὲ τούτων κατεστράφησαν. Ὡς ἐκ τούτου ἡ φύτευσις τοῦ καπνοῦ θὰ εἶνε ὄψιμος. Πλὴν τῆς περιφερείας Πολυχνίτου ἡ παραγωγὴ καπνοῦ παρελθόντος ἔτους ἀπερροφήθη ὑπὸ τοῦ ἐμπορίου εἰς τιμὰς κυμαινομένας ἀπὸ 20 ἕως 55 δραχμὰς κατ' ὀκᾶν.

Γεώμηλα. Λόγῳ τῶν πολλῶν βροχῶν ἐπεβραδύνθη ἡ φύτευσις τῶν γεωμήλων.

Λαχανοκομία. Ἤρχισεν ἡ φύτευσις ντομάτας, κολοκυνθοειδῶν κ.λ.π.

Ἐλαιοκομία. Συνεχίζονται τὰ κλαδεύματα τῶν ἐλαιοδένδρων καὶ ἡ καλλιέργεια τοῦ ἐδάφους. Παρατηρεῖται ἱκανὴ σχετικῶς βλάστησις, προβλέπεται δὲ μία μετρία ἐσοδεία.

Κτηνοτροφία. Αἱ ἀποδόσεις τῶν προβάτων ηὐξήθησαν. Ποιὰ τις δυσχέρεια εἰς τὰς τροφὰς παρετηρήθη λόγῳ τῆς κακοκαιρίας. Ὡς ἐκ τῶν πολλῶν βροχῶν ἀναμένεται ὅτι μὲ τὴν ὕψωσιν τῆς θερμοκρασίας θὰ ἔχωμεν ἀφθόνους βοσκάς.

Μελισσοκομία. Δὲν παρετηρήθησαν εἰσέτι ἀφεσμοί.

ΓΝΩΣΤΟΠΟΙΗΣΙΣ

Φέρεται εἰς γνῶσιν τοῦ ἀξιοτίμου Κοινοῦ τῆς Νήσου ὅτι ἀπὸ τῆς 5ης τρέχοντος Ἀπριλίου τὸ πρακτορεῖον ἐφημερίδων «Σπῦρος Τσαγγάρης» μεταφέρθη εἰς τὸ νέον ἐν τῇ Κεντρικῇ Ἀγορᾷ Κατάστημα, ἔναντι ποτοποιείου Π. Πούλου (πρώην κατάστημα ψιλικῶν Κινικλῆ).

ΕΜΠΟΡΟΡΡΑΠΤΙΚΟΣ ΟΙΚΟΣ
ΘΕΟΔ. Δ. ΣΟΛΟΓΕΝΗ
Κεντρικὴ Ἀγορὰ (Πηγαδάκι)
ΜΥΤΙΛΗΝΗ
Κασμήρια ἐκλεκτὰ διάφορα.
Κομψότης, στερεότης

ΑΠΟ ΤΟΝ ΠΟΛΥΧΝΙΤΟΝ

ΠΟΛΥΧΝΙΤΟΣ, Ἀπρίλιος.

Εἶνε εἰς ὅλους τοὺς κατοίκους τῆς κωμοπόλεώς μας γνωστὰ τὰ ζητήματα ποὺ ἀπασχολοῦν τὴν κοινότητα. Μὲ τὴν ἔναρξιν τοῦ νέου οἰκονομικοῦ ἔτους καὶ εὐθὺς ὡς ἐγκριθῆ ὁ νέος προϋπολογισμὸς θὰ ἀρχίσῃ ἡ ἐφαρμογὴ τοῦ καταρτισθέντος ὑπὸ τοῦ Κοινοτικοῦ Συμβουλίου προγράμματος ἐκτελέσεως ἔργων. Μεταξὺ τῶν πρώτων κοινοτικῶν ἔργων θὰ εἶνε καὶ ἡ ἐπικάλυψις τῆς ὁδοῦ καὶ ἡ κατασκευὴ τοῦ κεντρικοῦ δρόμου τῆς ἀγορᾶς ἀπαραιτήτου διὰ τὴν κανονικὴν κυκλοφορίαν τῶν κατοίκων. Ἡ μελέτη τῆς ἐπικαλύψεως τοῦ χειμάρρου διὰ τὸν ὁποῖον θὰ ἀπαιτηθοῦν ἕνα περίπου ἑκατομμύριον δραχμῶν θὰ γίνῃ συντόμως.

Τὸ Κοινοτικὸν Συμβούλιον πρόεδρος τοῦ ὁποίου εἶνε ὁ κ. Ἀπ. Παπαγιαννέλλης ἔχει ὑπ' ὄψιν νὰ προβῆ καὶ εἰς τὴν κατασκευὴν τοῦ ὑδραγωγείου τῆς κοινότητος δαπάναις τοῦ Ταμείου ὑδρεύσεως, τὸ ὁποῖον λειτουργεῖ εἰς τὸν Πολυχνῖτον ἀπὸ καιροῦ καὶ ἔχει πραγματοποιήσει μέχρι τοῦδε περὶ τὸ ἓν ἑκατομμύριον καὶ πλέον δραχμῶν ἔσοδα. Τὸ Ταμεῖον ὑδρεύσεως Πολυχνίτου πρόκειται νὰ πραγματοποιήσῃ καὶ ἄλλας εἰσπράξεις καὶ πρωτίστως περὶ τὰς 450 χιλ. δραχμὰς ἀπὸ ἐκδοθέντα παρ' αὐτοῦ ἐντάλματα, τῶν ὁποίων ἡ ἐξόφλησις θὰ γίνῃ ὡς ἐλπίζεται, συντόμως. Ὁ Πολυχνῖτος μετὰ τὴν κατασκευὴν τοῦ ὑδραγωγείου του, θὰ ἔχῃ ἄφθονο νερὸ καὶ θὰ δοθῆ πλέον ἡ ὁριστικὴ λύσις εἰς τὸ ζήτημα τῆς ὑδρεύσεως ποὺ ἀπασχολεῖ ἀπὸ ἐτῶν τὸν πληθυσμόν του.

Ἂς σημειωθῆ ὅτι παραλλήλως πρὸς τὰς ἐργασίας τοῦ ὑδραγωγείου ποὺ πρόκειται νὰ ἀρχίσουν, θὰ ἐπισκευασθοῦν καὶ ἀρκετοὶ δρόμοι τῆς κωμοπόλεώς μας διὰ τοὺς ὁποίους ἔχουν ἐγγραφῆ ἰδιαίτερα κονδύλια εἰς τὸν νέον προϋπολογισμόν.

Ἐκεῖνο τώρα ποὺ πρέπει νὰ ἐξάρωμεν ἀνάλογα μὲ τὴν δρᾶσιν ποὺ ἀναπτύσσουν καὶ τὴν ἐπέκτασιν τῆς λειτουργίας των, εἶνε τὰ λειτουργοῦντα εἰς τὴν κοινότητά μας μαθητικὰ συσσίτια πρόεδρος τῶν ὁποίων εἶνε ὁ διακρινόμενος καὶ διὰ τὴν ἐγκυκλοπαιδικήν του μόρφωσιν καὶ διὰ τὴν ἀκατάβλητον δραστηριότητά του κ. Ἀλ. Ἀλεξανδρόπουλος καὶ Γραμματεὺς ὁ ἄριστος καὶ ἀκαταπόνητος ἐκπαιδευτικὸς κ. Παν. Παπαμανώλης. Τὰ μαθητικὰ συσσίτια Πολυχνίτου ἀνταποκρίνονται εἰς τὸν προορισμόν των κατὰ ἕνα τρόπον ποὺ προκαλεῖ πράγματι τὸν θαυμασμὸν ὄχι μόνον διότι τὸ φαγητὸν εἶνε πάντοτε παρασκευασμένον ἐπιμελῶς, ἀλλὰ καὶ διότι λαμβάνουν ἀπὸ αὐτὰ καθημερινῶς συσσίτιον 150 ἄπορα παιδιὰ τῶν σχολείων.

Πόροι τῶν μαθητικῶν συσσιτίων εἶνε ἡ κρατικὴ ἐνίσχυσις, αἱ εἰσφοραὶ τῶν εὐπόρων συμπολιτῶν καὶ ἡ ἐπιχορήγησις τῆς κοινότητος.

Τὰ συσσίτια ταῦτα θὰ λειτουργήσουν καθ' ὅλην τὴν σχολικὴν περίοδον μὲ τὸν ἴδιον ρυθμὸν μὲ τὸν ὁποῖον λειτουργοῦσαν τὴν ὁποίαν σιτίζονται οἱ ἄποροι μαθηταὶ καὶ τῶν τριῶν δημοτικῶν σχολείων τιμᾶ ὁμολογουμένως ἐξαιρετικὰ τοὺς κατοίκους τοῦ προοδευτικοῦ Πολυχνίτου, ὁ ὁποῖος ἀποτελεῖ ἕνα ἀπὸ τὰ σημαντικώτερα κέντρα τῆς νήσου.

Ἀλλὰ διὰ τὰ ζητήματα τοῦ Πολυχνίτου θὰ ἀσχοληθοῦμε προσεχῶς λεπτομερέστατα,

Ὁ ἀνταποκριτὴς

ΑΠΟ ΤΗΝ ΑΓΙΑΣΟΝ

ΑΓΙΑΣΟΣ, Ἀπρίλιος. Νὰ περιγράψωμεν ἐδῶ τὰς φυσικὰς καλλονὰς τῆς κωμοπόλεως τοῦ Ὀλύμπου, τὸ θεωροῦμεν περιττὸν ἀφοῦ εἶνε ὀνομασταὶ ὄχι μόνον ἐν Λέσβῳ ἀλλὰ καὶ εἰς πολλὰ ἄλλα μέρη τῆς χώρας. Πράγματι ὅσοι ἐπεσκέφθησαν κατὰ καιροὺς τὴν Ἀγιάσον ἐξέφρασαν ποικιλοτρόπως τὸν ἐνθουσιασμόν των διὰ τὰ χλοερὰ τοπεῖα της, διὰ τοὺς ὡραίους κήπους της, διὰ τὰ ὀπωροφόρα δένδρα της. Εἶνε γεγονὸς ὅτι ἡ Ἀγιάσος θεωρεῖται μία ἀπὸ τὰς πλέον πλουσίας περιφερείας τῆς νήσου, χάρις εἰς τοὺς καστανεώνας της καὶ τοὺς γονίμους ὀπωροκήπους της. Ἀλλὰ ἡ κίνησις ποὺ χαρακτηρίζει τὴν κωμόπολιν ὀφείλεται εἰς τὴν μεγάλην κοσμοσυρροὴν ποὺ παρατηρεῖται κατὰ συχνὰ διαστήματα λόγῳ τῆς θαυματουργοῦ εἰκόνος τῆς Παναγίας εἰς τὴν ὁποίαν κατὰ τὸν μῆνα Αὔγουστον ἰδίως γίνεται παλλεσβιακὸν προσκύνημα. Ἐπίσης εἰς τὰς φυσικὰς καλλονὰς τῆς Ἀγιάσσου καὶ εἰς τὴν ἐργατικότητα τῶν κατοίκων της. Εἰς τὴν τουριστικὴν αὐτὴν κίνησιν θὰ δοθῆ ἀσφαλῶς νέα ὤθησις ὅταν ἐκτελεσθοῦν καὶ τὰ νέα ὑπὸ μελέτην ἐξωραϊστικὰ ἔργα, ὅπως ἐπὶ παραδείγματι ἡ ἐπέκτασις τῆς ἐπικαλύψεως τοῦ πρὸ τῆς εἰσόδου τῆς κωμοπόλεως ὑπάρχοντος χειμάρρου.

Διὰ τῆς ἀποπερατώσεως τοῦ ἔργου τούτου θὰ σχηματισθῆ μεγάλη πλατεία εἰς τὸν πνεύμονα τοῦτον τῆς ὡραίας Ἀγιάσου καὶ θὰ δο-

ΜΥΡΟΠΩΛΕΙΟΝ Η "ΑΝΟΙΞΙΣ,,
Ε. Χ" ΧΑΡΑΛΑΜΠΟΥΣ
ΚΕΝΤΡΙΚΗ ΑΓΟΡΑ - ΜΥΤΙΛΗΝΗ
(Ἔναντι Κατ. Βαλετοπούλου)
Κολώνιες, Λοσιόν, Ἀρώματα εἰς φιαλλίδια καὶ χῦμα, Κρέμες προσώπου εἰς βαζάκια, καὶ σωληνάρια, Μπριλαντίνες εἰς σωληνάρια καὶ χῦμα. Ποῦδρες εἰς κυτία καὶ εἰς χῦμα. Ἀνθόνερο, Ροδόσταγμα Χίου, Λοσιὸν προσώπου, Βαφὲς μαλλιῶν, Κραγιὸν χειλέων καὶ ὀφθαλμῶν, Ρουζ προσώπου, Κασετίνες κομπλέ, Ὀδοντόκρεμες καὶ Βουρτσάκια, Εἴδη κουρείων καὶ κομμωτηρίων, Ἐσσὰνς (Sans alco I) Ἐσσὰνς Ζαχαροπλαστικῆς, Χρώματα ἄβλαβῆ καὶ πᾶν ὅ,τι ἀφορᾶ τὴν ΑΡΩΜΑΤΟΠΟΙΕΙΑΝ καὶ τὸν Καλλωπισμὸν εἰς πλουσιωτάτην συλλογὴν καὶ ἐκλεκτὰς ποιότητας τῶν καλυτέρων ΕΥΡΩΠΑΪΚΩΝ καὶ ΕΓΧΩΡΙΩΝ Ἐργοστασίων.
Ἔχομεν πάντοτε τὰς καλυτέρας τιμὰς χονδρικῆς καὶ λιανικῆς πωλήσεως.

ΛΕΣΒΙΑΚΑ ΝΕΑ

Η ΒΡΟΧΗ

Ἡ πεσοῦσα κατὰ τὴν ἐφετεινὴν περίοδον βροχὴ ἡ ὁποία ὡς καὶ εἰς ἄλλην στήλην ἀναφέρομεν, ἀνῆλθεν εἰς ὕψος 42 ἰντσῶν, ἐπέδρασεν εὐεργετικώτατα εἰς τὴν ἐλαιοκομίαν, τὴν γεωργίαν καὶ τὴν κτηνοτροφίαν.

Ἡ ἐξασφάλισις τῆς ὑγρασίας θὰ συντελέση εἰς τὴν κανονικὴν βλάστησιν τῶν ἐλαιοδένδρων εἰς τρόπον ὥστε νὰ ἀναμένεται ἐξαιρετικὰ καλὴ ἐσοδεία κατὰ τὸ ἑπόμενον ἔτος τὸ ὁποῖον καὶ εἶνε ἔτος ἐφορίας τῆς ἐλαίας.

Ἂς σημειωθῇ ὅτι καὶ κατὰ τὸ τρέχον ἔτος ἐπετεύχθη χάρις εἰς τὴν ἱκανὴν πτῶσιν βροχῆς, παραλλήλως πρὸς προβλέπεται σχετικὴ εὐοδία καίτοι διατρέχομεν ἔτος ἀφορίας τῆς ἐλαίας.

Αἱ ἐπανειλημμέναι βροχαὶ ηὐνόησαν καὶ τὴν ἀρίστην ἀνάπτυξιν τῶν σιτηρῶν, ἰδίως τῶν ὀρεινῶν διαμερισμάτων τῆς νήσου. Τὰ σιτηρὰ ταῦτα τῶν ὀρεινῶν περιοχῶν ἐπιτυγχάνουν εἰς τὴν Λέσβον, λόγῳ τῆς ἀκανονίστου κατανομῆς τῶν βροχῶν, ὅταν σημειοῦται πτῶσις αὐτῶν ὀψίμως ἤτοι κατὰ τοὺς μῆνας Μάρτιον καὶ Ἀπρίλιον ὡς ἀκριβῶς συνέβη κατὰ τὴν τρέχουσαν περίοδον.

Ὅσον ἀφορᾶ τὴν κτηνοτροφίαν αἱ ἄφθονοι βροχαὶ ἐπέφεραν μὲν κατ' ἀρχὰς ἐν συνδυασμῷ μὲ τὸ ψῦχος μείωσιν τῶν ἀποδόσεων τῶν προβάτων λόγῳ τοῦ ὅτι οἱ κτηνοτρόφοι μας οὐδεμίαν δυστυχῶς φροντίδα λαμβάνουν διὰ τὴν στέγασιν τῶν προβάτων καὶ τὴν παροχὴν συμπληρωματικῶν τροφῶν, συνετέλεσαν ὅμως εἰς τὴν ἄφθονον ἀνάπτυξιν χόρτου διὰ τὴν καλὴν καὶ ἐπαρκῆ διατροφὴν τῶν ζώων.

θῇ καλλιτέρα μορφὴ εἰς τὴν ὄψιν ποὺ παρουσιάζει σήμερον ἡ μεγάλη κωμόπολις τοῦ Ὀλύμπου εἰς τὸν ἐπισκέπτην της.

Αἱ ἐργασίαι τῆς κατασκευῆς τῆς πλατείας θὰ ἀρχίσουν εὐθὺς μετὰ τὴν ἔγκρισιν τοῦ νέου προϋπολογισμοῦ τῆς κοινότητος. Ἡ Ἁγιάσος ἔχει νὰ ἐπιδείξῃ σήμερον καὶ τὸ ἐξαίρετον ὑδραγωγεῖον της τὸ ὁποῖον εἶναι ἕνα ἀπὸ τὰ τελειότερα τῶν κοινοτήτων τῆς νήσου.

Χάρις δὲ εἰς τὴν προσωπικὴν ἐργασίαν τῶν κατοίκων ἀποπερατώθη καὶ ἡ ὁδὸς ἡ ἑνώνουσα τὴν κοινότητα μὲ τὸ τμῆμα τῆς ἐπαρχιακῆς ὁδοῦ Μυτιλήνης—Πλωμαρίου.

Πρόεδρος τῆς κοινότητος εἶνε ὁ κ. Ἰωάννης Χ" Λεωνίδας ἐνεργητικώτατος καὶ προοδευτικώτατος, μέλη δὲ τοῦ κοινοτικοῦ συμβουλίου οἱ προοδευτικοὶ συμπολῖται κ. κ. Ε. Κολαξιζέλλης ἀντιπρόεδρος καὶ Ἀντώνιος Ἀνασταστέλλης, Χαρ. Χ" Σάββας καὶ Χαρίλαος Κορομηλᾶς.

Ἡ Διοικοῦσα Ἐπιτροπὴ τῆς κοινότητος ἐξετέλεσεν ἀπὸ τῆς ἡμέρας τῆς ἀναλήψεως τῶν καθηκόντων της ἀξιοσημείωτα ἔργα, ἐργασθεῖσα μὲ σύμπνοιαν καὶ μὲ σκοπὸν νὰ ὠφελήσῃ τὰ γενικὰ καὶ ὄχι τὰ ἀτομικὰ συμφέροντα. Ἐλπίζεται ὅτι σημαντικὰ θὰ εἶνε καὶ τὰ ἔργα ποὺ θὰ παρουσιάσουν οἱ κοινοτάρχαι τῆς Ἁγιάσου καὶ ἀπὸ τὸν νέον προϋπολογισμὸν ὁ ὁποῖος ὑπερβαίνει τὸ ἓν ἑκατομμύριον δραχμῶν.

Δὲν πρέπει νὰ παραληφθῇ ἀπὸ τὴν σύντομον αὐτὴν ἀνταπόκρισιν καὶ ἡ ἀκμάζουσα πνευματικὴ κίνησις εἰς τὴν κωμόπολίν μας. Δι' αὐτὴν ὅμως πρέπει νὰ ἀσχοληθῶμεν ἰδιαιτέρως εἰς προσεχῆ φύλλα τῆς ἀγαπητῆς «Ἐξελίξεως».

Ἁγιασώτης

ΜΕΤΑΒΑΤΙΚΟΝ ΣΧΟΛΕΙΟΝ ΤΥΡΟΚΟΜΙΑΣ

Ἡ Γεωργικὴ Ὑπηρεσία τοῦ Νομοῦ Λέσβου κατόπιν ἐγκριτικῆς Διαταγῆς τοῦ Ὑπουργείου Γεωργίας προέβη εἰς τὴν σύστασιν τριῶν μεταβατικῶν Σχολείων Τυροκομίας, δύο ἐν Λέσβῳ καὶ ἑνὸς ἐν Λήμνῳ. Ἐκ τῶν Σχολείων τούτων ἤρχισε νὰ λειτουργῇ ἕνα εἰς τὴν Ἐρεσόν.

Σκοπὸς τῶν σχολείων τούτων εἶναι ἡ πρακτικὴ ἐξάσκησις καὶ κατάρτισις νέων Κτηνοτρόφων εἰς τὰ τῆς τυροκομίας διὰ τῆς κατασκευῆς βελτιουμένου τυροῦ.

ΜΕΤΑΒΑΤΙΚΟΝ ΣΧΟΛΕΙΟΝ ΜΕΛΙΣΣΟΚΟΜΙΑΣ

Κατόπιν εἰσηγήσεως τῆς λεῖα Μελισσοκομίας ἕνα εἰς Λέσβον καὶ ἕτερον εἰς Λῆμνον. Ἀμφότερα τὰ σχολεῖα λειτουργοῦν κανονικῶς ὑπὸ τὴν παρακολούθησιν τῶν Κοινοτικῶν Γεωπόνων μὲ σκοπὸν τὴν ἐπιστημονικὴν διδασκαλίαν εἰς τὰ τῆς μελισσοκομίας.

ΔΙΑ ΤΗΝ ΚΤΗΝΟΤΡΟΦΙΑΝ

Ἡ Γεωργικὴ Ὑπηρεσία Λέσβου ἐπρομηθεύθη ἀρκετὴν ποσότητα σπόρου κτηνοτροφικοῦ τεύτλων διὰ νὰ διανείμῃ τοῦτον εἰς προοδευτικοὺς Γεωργοὺς μὲ σκοπὸν τὴν προώθησιν καὶ τῶν Κτηνοτροφικῶν φυτῶν εἰς τὴν Νῆσον μας.

ΔΙΑ ΤΟΥΣ ΚΟΙΝΟΤΑΡΧΑΣ

Δι' ἐγκυκλίου τοῦ ὑπουργείου τῶν ἐσωτερικῶν καθωρίσθη ὅπως αἱ διὰ τοῦ ἄρθρου 48 ἐδ. 2 τοῦ κώδικος, ὑποχρεωτικαὶ εἰσφοραὶ ὑπὲρ τῶν διοικητικῶν ὑπαλλήλων, τοῦ θεραπευτηρίου ἡ «Ὑγεία» καὶ τῆς Ἐθνικῆς Νεολαίας καθορίζονται βάσει τῶν πραγματοποιηθέντων γενικῶν τακτικῶν ἐσόδων τοῦ τελευταίως ἐγκριθέντος ἀπολογισμοῦ ἑκάστης κοινότητος.

ΚΟΙΝΟΤΙΚΑ

Κατηρτίσθησαν καὶ ὑπεβλήθησαν πρὸς ἔγκρισιν οἱ προϋπολογισμοὶ τῶν κοινοτήτων Σκαλοχωρίου, Πύργων Θερμῆς, Κεραμίων, Μυστεγνῶν, Κλωμηδάδου καὶ Καλλονῆς.

ΣΥΝΕΔΡΙΑΣΕΙΣ

Συνῆλθε προχθὲς Σάββατον εἰς συνεδρίασιν ὑπὸ τὴν προεδρίαν τοῦ Νομαρχοῦντος Διευθυντοῦ κ. Δελήμπαση τὸ Γεωργικὸν Ταμεῖον Νομοῦ Λέσβου καὶ ἔλαβε διαφόρους ἀποφάσεις ἐπὶ ζητημάτων τῆς ἁρμοδιότητός του.

Ἐπίσης συνῆλθε προχθὲς εἰς συνεδρίασιν ὑπὸ τὴν προεδρίαν τοῦ κ. Δελήμπαση τὸ Ἐποπτικὸν Συμβούλιον ἀγροφυλακῆς.

ΕΠΑΓΓΕΛΜΑΤΙΚΟΝ ΕΠΙΜΕΛΗΤΗΡΙΟΝ ΛΕΣΒΟΥ

Διὰ τοῦ Ἀν. Νόμου 1579]39 ἱδρύεται εἰς τὴν πόλιν μας τοπικὸν αὐτοτελὲς ἐπαγγελματικὸν καὶ βιοτεχνικὸν Ἐπιμελητήριον ὑπαγόμενον δυνάμει ἐπὶ τούτῳ ἐκδοθείσης ἁρμοδίως ἀποφάσεως εἰς τὸ Ὑφυπουργεῖον Ἐργασίας καὶ εἰς τὴν ἐπιμελητηριακὴν περιφέρειαν Πειραιῶς.

Διὰ τῆς ὑπ' ἀριθ' 49.360 ἀποφάσεως τοῦ ὑφυπουργείου Ἐργασίας διωρίσθη ἐκλογικὴ Ἐπιτροπὴ ἐκ τῶν κ. κ. Ἀναστ. Καλαμπάκα προέδρου τῆς ὁμοσπονδίας ἐπαγγελματιῶν Λέσβου Κωνστ. Σαλτογιάννη προέδρου τῆς ὁμοσπονδίας βιοτεχνῶν Λέσβου καὶ Αἰμ. Λυκοπούλου βιοτέχνου διὰ τὴν προκήρυξιν ἐκλογῶν ἐντὸς τριῶν μηνῶν πρὸς ἀνάδειξιν Διοικητικοῦ Συμβουλίου τοῦ νέου ἐπιμελητηρίου.

Οὕτω ἐπέρχεται πλέον διαχωρισμὸς τοῦ ἐπαγγελματικοῦ καὶ βιοτεχνικοῦ ἐπιμελητηρίου ἀπὸ τὸ ἐμποροβιομηχανικὸν τοιοῦτον, πρᾶγμα τὸ ὁποῖον ἱκανοποίησε βαθύτατα ὁλόκληρον τὸν ἐπαγγελματικὸν καὶ βιοτεχνικὸν κόσμον τῆς Λέσβου.

Ἐν Μυτιλήνῃ 7 Ἀπριλ. 1940

ΕΚΓΥΚΛΙΟΣ

Κ . . .

Λαμβάνομεν τὴν τιμὴν νὰ φέρωμεν εἰς γνῶσιν ὑμῶν ὅτι διαλυθείσης τῆς ὑπὸ τὴν ἐπωνυμίαν Μενέλαος Καρδασὸς καὶ Σια Ἑτερορρύθμου Καπνεμπορικῆς Ἑταιρείας, οἱ ὑποφαινόμενοι δυνάμει τοῦ ὑπὸ χρονολογίαν 30 Μαρτίου 1940 ἑταιρικοῦ συμβολαίου νομίμως δημοσιευθέντος καὶ καταχωρηθέντος αὐθημερὸν εἰς τὸ παρὰ τῷ ἐνταῦθα Πρωτοδικείῳ βιβλίον Ἐμπορικῶν Ἑταιρειῶν ὑπ' ἀριθ. 19 συνεστήσαμεν Ἑτερόρρυθμον Ἑταιρείαν ὑπὸ τὴν ἐπωνυμίαν:

ΠΕΤΡΟΠΟΥΛΟΣ - ΠΕΤΡΕΛΛΗΣ & Σ'ΙΑ

[illegible] εἰς φύλλα, ἥτις ἀναλαμβάνει τὸ ἐνεργητικὸν καὶ παθητικὸν τῆς διαλυθείσης ὡς ἄνω Ἑταιρείας, συμφώνως πρὸς τὸν ἀπὸ 9 Φεβρουαρίου 1940 ἰσολογισμόν της θέλει συνεχίσῃ τὰς ἐργασίας ταύτης.

Ὁμόρρυθμα μέλη, διαχειρισταὶ καὶ ἐκπρόσωποι τῆς Ἑταιρείας μας τυγχάνουσι οἱ ἐξ ἡμῶν Νικόλαος Α. Πετρόπουλος καὶ Γεώργιος Φ. Πετρέλλης ἀπὸ κοινοῦ ἐνεργοῦντες, ἑτερόρρυθμα δὲ οἱ ἐξ ἀδιαθέτου κληρονόμοι τοῦ ἐν τῇ διαλυθείσῃ Ἑταιρείᾳ ὁμορρύθμου μέλους Μενελάου Καρδασοῦ, Ἰουλία χήρα Μ. Καρδασοῦ καὶ Αἰκατερίνη Γ. Δημητρίου.

Εὐελπιστοῦντες ὅτι θέλετε μᾶς περιβάλη μὲ τὴν δέουσαν ἐμπιστοσύνην καὶ ἐκτίμησιν. Διατελοῦμεν μεθ' ὑπολήψεως

Ν. ΠΕΤΡΟΠΟΥΛΟΣ
Γ. ΠΕΤΡΕΛΛΗΣ
ΙΟΥΛΙΑ χήρα Μ. ΚΑΡΔΑΣΟΥ
ΑΙΚΑΤΕΡΙΝΗ Γ. ΔΗΜΗΤΡΙΟΥ

Κατωτέρω παραθέτομεν ὑπόδειγμα τῆς ὑπογραφῆς τῆς Ἑταιρικῆς ἐπωνυμίας

ΠΕΤΡΟΠΟΥΛΟΣ ΠΕΤΡΕΛΛΗΣ & Σια
Ν. ΠΕΤΡΟΠΟΥΛΟΣ Γ. ΠΕΤΡΕΛΛΗΣ

ΤΑ ΚΑΛΛΙΕΡΓΗΤΙΚΑ ΔΑΝΕΙΑ

(Συνέχεια ἐκ τῆς 3ης σελίδος)

στοποιητικὸ πρέπει νὰ σημειώνῃ τὴν ἀξία τοῦ κάθε κτήματος μὲ αὐστηρὴ ἐκτίμηση καὶ ἂν προέρχεται ἀπὸ προῖκα, ἢ ἀγορά, ἢ κληρονομία κτλ.

Μὲ προσοχὴ καὶ ξεχωριστὰ πρέπει νὰ σημειώνονται τὰ κτήματα ποὺ εἶναι ξένα καὶ τὰ ἔχει νοικιασμένα ὁ παραγωγός.

Ἐπίσης ξεχωριστὰ θὰ σημειώνονται οἱ κληροι, ποιὸς εἶναι ὁ ἀρχηγός τους καὶ ἂν ἔχει γίνει συμβόλαιο. Ὅσοι δὲν ἔχουν συμβόλαιο δὲν μποροῦν νὰ πάρουν δάνειο ἐκτὸς ἂν τὸ ἐξασφαλίζουν μὲ ἄλλες ἐγγυήσεις ἐὰν τὶς κρίνει ἀρκετὲς ἡ Ἀγροτικὴ Τράπεζα.

β) Ὅσοι δὲν εἶναι πιστοῦχοι τῆς Ἀγροτικῆς θὰ φέρουν τὸ ἴδιο πιστοποιητικὸ τοῦ Προέδρου τῆς Κοινότητος καὶ τοὺς τίτλους τῶν κτημάτων τους δηλαδὴ τὰ τούρκικα κοτσάνια ἢ ἑλληνικὰ ἀγοροπωλητήρια ἢ προικοσύμφωνα, δωρητήρια, διανεμητήρια κτλ. καὶ γενικὰ κάθε χαρτὶ ποὺ νὰ δείχνει ὅτι πραγματικὰ αὐτοὶ ὁρίζουν τὸ κάθε κτῆμα τους.

2) Ἐλαιοπαραγωγοὶ μὲ περισσότερα ἀπὸ 20 μόδια

α) Ὅσοι εἶναι «πιστοῦχοι» τῆς Ἀγροτικῆς θὰ φέρουν τὸ ἴδιο πιστοποιητικὸ τοῦ Προέδρου τῆς Κοινότητος ποὺ περιγράψαμε.

β) Ὅσοι δὲν εἶναι «πιστοῦχοι» τῆς θὰ προμηθευτοῦν καὶ θὰ συμπληρώσουν μὲ ἀκρίβεια καὶ σ' ὅλα τὰ σημεῖα του τὸ εἰδικὸ ἔντυπο τῆς Ἀγροτικῆς ποὺ ἐπιγράφεται «Αἴτησις καλλιεργητικῆς πιστώσεως».

Τὴν αἴτησι αὐτὴ πρέπει νὰ τὴν ὑπογράψῃ καὶ ὁ Πρόεδρος τῆς Κοινότητος ἐὰν εἶναι σωστή.

Μαζὶ μὲ τὴν αἴτηση πρέπει νὰ βρίσκονται καὶ τὰ κοτσάνια ἢ τὰ ἄλλα χαρτιὰ ποὺ εἴπαμε γιὰ τὴν κυριότητα τοῦ κτήματος. Ὅλα τὰ χαρτιὰ θὰ τὰ ἐπιστρέψῃ ἡ Τράπεζα μόλις τελειώσει τὸν ἔλεγχό τους.

Μὲ τὰ στοιχεῖα αὐτὰ καὶ μὲ τὶς πληροφορίες τῆς Ἀγροτικῆς θὰ κριθῇ πόση πίστωση θ' ἀνοιχθῇ σὲ κάθε παραγωγὸ γιὰ μιὰ διετία δηλαδὴ ὡς τὶς 15)12)41. Ἡ Τράπεζα θὰ ἐξαντλήσῃ τὴν πίστωση τμηματικὰ καὶ σὲ καιρὸ ἀνάλογο μὲ τὶς ἀνάγκες τῶν παραγωγῶν.

Γιὰ πίστωση δρχ. 25,000 καὶ κάτω εἶναι ἀπαραίτητ ι καὶ δύο ἐγγυηταί, ποὺ νὰ εἶναι κτηματίαι καὶ πιστοῦχοι τῆς Ἀγροτικῆς.

Γι' αὐτὸ καλὸ εἶνε οἱ παραγωγοὶ ἑνὸς χωριοῦ ποὺ θέλουν νὰ δανειστοῦν νὰ κατεβαίνουν στὴν πόλι τρεῖς ἕως τέσσαρες μαζὶ ὥστε νὰ ἐγγυᾶται ὁ ἕνας γιὰ τὸν ἄλλον κι' ἔτσι νὰ τελειώνουν γρήγορα. Γιὰ πίστωση μεγαλύτερη ἀπὸ 25,000 δρχ. πρέπει νὰ ἐξασφαλισθῇ τὸ δάνειο μὲ ὑποθήκη κτημάτων, μὲ ἀξία τουλάχιστο τριπλάσια ἀπὸ τὸ ποσὸν τοῦ δανείου. Τότε δὲν χρειάζονται ἐγγυηταί.

Γιὰ νὰ τοὺς διευκολύνει μάλιστα πιὸ πολὺ ἀκόμα ἡ Τράπεζα δέχεται νὰ δαστᾶ ἡ σύμβαση μέχρι 10 χρόνια ἀντὶ γιὰ νὰ καταβάλουν κάθε χρόνο ποσὰ ἀνάλογα μὲ τὰ εἰσοδήματά τους, ἀλλὰ μὲ τὸ ἴδιο χαρτὶ (σύμβαση) μποροῦν νὰ δανείζονται ἐπὶ 10 χρόνια.

Ἀνεξάρτητα ἀπὸ τὶς πιστώσεις σὲ μετρητὰ ἡ Τράπεζα δίνει συμπληρωματικὰ δάνεια καὶ γιὰ τὴν προμήθεια λιπασμάτων ἢ κοπρᾶς.

Ὁ πιστοῦχος εἶναι ἐλεύθερος νὰ πάρῃ ἢ νὰ μὴ πάρῃ λίπασμα καὶ μπορεῖ νὰ διαλέξῃ ὅ,τι λίπασμα θέλει αὐτός. Δὲν ἐπιτρέπεται μόνον νὰ χρησιμοποιήσῃ καὶ τὴν πίστωσή του αὐτὴ σὲ μετρητά. Ἂν τὸ κάνῃ αὐτὸ θὰ χάσῃ τὴν πίστωσή του, θὰ κλεισθῇ ὁ λογαριασμός του καὶ θὰ εἰσπραχθῇ ἀμέσως ἡ ὀφειλή του

Ἡ Τεχνικὴ ὑπηρεσία τῆς Τραπέζης εἶνε πρόθυμη καὶ παρέχει κάθε ὁδηγία καὶ συμβουλὴ γιὰ τὴν ἐκλογὴ καὶ χρησιμοποίησι τῶν λιπασμάτων.

Ὅσοι ἔχουν νικοιάσει μὲ χρόνια ἐλαιοκτήματα μποροῦν ἐπίσης νὰ πάρουν δάνειο γιὰ τὴν καλλιέργειά των, πρέπει ὅμως νὰ φέρουν: Τὰ ἐνοικιαστήρια τῶν κτημάτων, πιστοποιητικὸ τοῦ Προέδρου τῆς κοινότητος καὶ κατάλληλη δήλωση τοῦ ἰδιοκτήτου. Ἂς σημειωθεῖ ὅτι δάνεια σὲ μεμονωμένους (δηλαδὴ μὴ συνεταίρους) θὰ χορηγῇ ἡ Τράπεζα μέχρις ὅτου γίνεται καλλιέργεια καὶ δικαιολογοῦνται ἔξοδα, κάθε Δευτέρα, Τετάρτη καὶ Σάββατο μόνο τὸ πρωῒ 9—12.

ΠΟΛΙΤΙΚΗ ΑΝΑΣΚΟΠΗΣΙΣ ΤΗΣ ΕΒΔΟΜΑΔΟΣ

ΔΕΥΤΕΡΑ, 8 Ἀπριλίου.

Αἱ Ἀγγλικαὶ ἐφημερίδες τονίζουν ὅτι σήμερον ἐθεάθησαν ἀξιόλογοι γερμανικαὶ ναυτικαὶ δυνάμεις κατευθυνόμεναι πρὸς βορρᾶν εἰς τὸ στενὸν τοῦ Καττεγάτη. Αἱ ἴδιαι ἐφημερίδες ἐκφράζουν ὑπονοίας περὶ γερμανικῆς δράσεως εἰς τὴν Νορβηγίαν καὶ ἀναφέρουν ὅτι τὸ Ναυαρχεῖον τῆς Μεγάλης Βρεττανίας ἀγρυπνεῖ καὶ εἶναι ἕτοιμον νὰ λάβῃ τὰ ἐνδεδειγμένα μέτρα.

— Ὁ ἀπογευματινὸς Γαλλικὸς Τύπος πληροφορεῖται ὅτι οἱ Σύμμαχοι θὰ ἐνεργήσουν μετὰ περισκέψεως εἰς τὰς κατὰ τῆς Νορβηγίας κινήσεις τῆς Γερμανίας αἱ ὁποῖαι ἀποτελοῦν ἀπέλπιδα ἐνέργειαν ἀποβλέπουσαν εἰς τὴν ἀνακούφισιν τοῦ Ράϊχ συνεπείᾳ τοῦ στενωτάτου ἀ[illegible] ὅτι τὴν νύκτα γερμανικὰ ἀεροπλάνα ἐνήργησαν ἐπίθεσιν κατὰ τοῦ Σκάπα Φλόου καὶ ἐπροξένησαν εἰς τὰς ὀχυρώσεις τῆς βάσεως αὐτῆς ζημίας.

— Πληροφορίαι ἐκ Λονδίνου ἀναφέρουν ὅτι ἐβυθίσθησαν ὑπὸ ἀγγλικῶν ὑποβρυχίων δύο γερμανικὰ σκάφη, τὸ ὁπλιταγωγὸν «Ρίον Ἰανέϊρον» 9.600 τόννων καὶ τὸ πετρελαιοφόρον «Ποσειδωνία» 12.000 τόννων. Τὸ «Ρίον Ἰανέϊρον» ἐτορπιλίσθη τὴν 1ην μεταμεσημβρινὴν παρὰ τὸ Κρίστιανσατ τῆς Νορβηγίας ἀφοῦ εἰδοποιήθη προηγουμένως ἀπὸ τὸ ἀγγλικὸν ὑποβρύχιον νὰ σταματήσῃ.

ΤΡΙΤΗ, 9 Ἀπριλίου. — Ὅλοι οἱ εὐρωπαϊκοὶ σταθμοὶ ἀνήγγειλαν ὅτι Γερμανικὰ στρατεύματα κατέλαβον τὴν Δανίαν καὶ ἐνήργησαν καὶ ἀπόβασιν εἰς Νορβηγίαν.

— Τὸ πρακτορεῖον Ρώϋτερ ἀγγέλλει τὴν ἄμεσον κινητοποίησιν τοῦ Ἀγγλικοῦ στόλου. Τὸ ἴδιον πρακτορεῖον πληροφορεῖται ὅτι συμμαχικὰ πολεμικὰ ἐβύθισαν πολλὰ γερμανικὰ ὁπλιταγωγὰ καὶ ὅτι δύο γερμανικὰ θωρηκτὰ ἐβυθίσθησαν,

— Τὸ πρακτορεῖον Χαβὰς πληροφορεῖται ἐγκύρως ὅτι τὸ γερμανικὸν ἀτμόπλοιον «Ἄμασις» 7.000 τόννων ἐτορπιλίσθη ἀπὸ ἀγγλικὸν ὑποβρύχιον εἰς τὰς δυτικὰς ἀκτὰς τῆς Σουηδίας καὶ ἐβυθίσθη. Τὸ πλήρωμά του ἐσώθη.

— Τὸ Χαβὰς πληροφορεῖται ὅτι ἓν γερμανικὸν καταδρομικὸν ἐβυθίσθη εἰς τὸ φιόρδ τοῦ Ὄσλο.

ΤΕΤΑΡΤΗ, 10 Ἀπριλίου.

— Τὸ Βερολῖνον ἀγγέλλει τὰ ἀκόλουθα:

Αἱ Δυτικαὶ Δυνάμεις ἐνόμιζον ὅτι θὰ ἠδύναντο νὰ μεταχειρισθοῦν τὴν ἀνίσχυρον Νορβηγίαν ὡς βάσιν κατὰ τῆς Γερμανίας. Ἤδη ἐκπλήσσονται διὰ τὴν κεραυνοβόλον ἐνέργειάν μας ἡ ὁποία ἀποδεικνύει ὅτι ἡ Γερμανία ἔχει ὅλα τὰ μέσα διὰ νὰ ἀντιμετωπίσῃ πᾶν ἐνδεχόμενον.

— Κατ' εἰδήσεις ἐκ Λονδίνου ὁ πρωθυπουργὸς κ. Τσάμπερλαιν προέβη εἰς τὴν Βουλὴν τῶν Κοινοτήτων εἰς δηλώσεις ἐν σχέσει μὲ τὴν κατὰ τῆς Νορβηγίας ἐπέμβασιν τῆς Γερμανίας. Ὁ κ. Τσάμπερλαιν ἀνέφερε μεταξὺ ἄλλων ὅτι ἑπτὰ γερμανικὰ ὁπλιταγωγὰ ἐβυθίσθησαν καὶ ἐβεβαίωσε τὴν ἀπώλειαν τοῦ ἀντιτορπιλλικοῦ «Χάντερ» εἰς τὸ Νάρβικ.

ΠΕΜΠΤΗ, 11 Ἀπριλίου. Ἐκ Παρισίων ἀγγέλλεται ὅτι ὁ Ἀγγλικὸς στόλος εἶν[illegible] κυρίαρχος τοῦ Σκαγεράκη κ[illegible] ὅτι κατόπιν τούτου μόνον ἀ[illegible]ροπορικῶς εἶνε δυνατὴ ἡ [illegible]ταφορὰ στρατοῦ εἰς Νορβ[illegible]γίαν ἐκ Γερμανίας.

— Τὸ πρακτορεῖον Χα[illegible] ἀγγέλλει ὅτι τὰ Νορβηγ[illegible] στρατεύματα θὰ ἀντισταθοῦ[illegible] ἀποφασιστικῶς κατὰ τῶν γε[illegible]μανικῶν.

— Τὸ Ἀγγλικὸν Ναυ[illegible]χεῖον διαψεύδει κατηγορη[illegible]τικῶς τὰς φήμας τῶν Γερ[illegible]νῶν καθ' ἃς ἐβλάβησαν [illegible]ρίως διὰ βομβῶν μεγάλα [illegible]γλικὰ πολεμικά.

ΠΑΡΑΣΚΕΥΗ, 12 Ἀπρ[illegible]

— Τὸ Γαλλικὸν ὑπουρ[illegible]ον τῶν Ναυτικῶν διαψε[illegible] μὲ τὸν κατηγορηματικώτ[illegible] τρόπον τὴν γερμανικὴν [illegible]μην κατὰ τὴν ὁποίαν ὑπ[illegible] ζημίας ἐκ βομβαρδισμοῦ [illegible] θωρηκτὸν «Δουγκέρκη».

— Ὁ Γαλλικὸς τύπος [illegible]νίζει ὅτι οἱ συμμαχικοὶ [illegible]λοι δροῦν ἀποτελεσματι[illegible] εἰς τὸν Σκαγεράκην.

— Τὸ ἀνακοινωθὲν [illegible] Γερμανικοῦ ἀρχηγείου [illegible]φέρει ὅτι ἐν Δανίᾳ ἐπικρ[illegible] πλήρης τάξις καὶ ὅτι αἱ [illegible] Νάρβικ γερμανικαὶ δυνά[illegible] ἐγκατέστησαν γραμμὰς [illegible]νης μέχρι τοῦ Ἐλβεγ[illegible] Τὸ ἀνακοινωθὲν ἀναφέ[illegible]πίσης ὅτι τάξις ἐπικρατεῖ [illegible] εἰς τοὺς καταληφθέντας [illegible]βηγικοὺς λιμένας.

ΣΑΒΒΑΤΟΝ, 13 Ἀ[illegible]

Πληροφορίαι ἐκ Ρώ[illegible]ναφέρουν ὅτι ὁ ἀποβιβα[illegible] εἰς Νορβηγίαν μέχρι [illegible] Γερμανικὸς στρατὸς ἀ[illegible]ται εἰς 100.000 ἄνδρας.

— Περὶ τὰ 15 Δανι[illegible]πορικὰ σκάφη συνελήφ[illegible] μετὰ τῶν φορτίων των [illegible] Ἀγγλικῶν πολεμικῶν.

ΕΙΔΗΣΕΙΣ ΤΟΥ ΤΕΛΕΥΤΑΙΟΥ ΕΙΚΟΣΙΤΕΤΡΑΩΡΟΥ

ΣΧΟΛΙΑ ΤΩΝ ΑΓΓΛΙΚΩΝ ΚΥΚΛΩΝ

ΛΟΝΔΙΝΟΝ 14.— Οἱ Ἀγγλικοὶ κύκλοι ἐσχολίαζον ἀργὰ τὴν νύκτα μὲ εἰρωνίαν τὴν ὑπὸ τῶν Γερμανῶν τεθεῖσαν εἰς κυκλοφορίαν φανταστικὴν φήμην περὶ δῆθεν ἀποχωρήσεως τοῦ Ἀγγλικοῦ στόλου εἰς τὰς βάσεις του. Οἱ Ἀγγλικοὶ κύκλοι τονίζουν ὅτι ἡ Γερμανικὴ προπαγάνδα δὲν κάμει ἄλλο τίποτε παρὰ νὰ προσπαθεῖ μὲ ψευδεῖς φήμας νὰ ἐξουδετερώσῃ τὴν ἐπικρατοῦσαν μεταξὺ τοῦ Γερμανικοῦ λαοῦ σιωπηρὰν ἀνησυχίαν καὶ νευρικότητα.

Ο ΒΑΣΙΛΕΥΣ ΧΑΚΩΝ

ΠΑΡΙΣΙΟΙ, 14. Ὁ Βασιλεὺς τῆς Νορβηγίας Χάκων, ἐδήλωσεν ὅτι δὲν πρόκειται νὰ ἐγκαταλείψῃ τὸ ἔδαφος τῆς χώρας του, ἔστω καὶ ἂν ὑπάρξουν μεγαλύτεροι κίνδυνοι ἐκ τῆς γερμανικῆς εἰσβολῆς.

ΤΙ ΓΡΑΦΕΙ Ο ΑΓΓΛΙΚΟΣ ΤΥΠΟΣ

ΛΟΝΔΙΝΟΝ 14.—Αἱ χθεσιναὶ Ἀγγλικαὶ ἐφημερίδες ἀναγράφουν ὅτι οἱ Σύμμαχοι ὁτιδήποτε καὶ ἂν συμβῇ θὰ εἶνε διαρκῶς κυρίαρχοι τῆς θαλάσσης καὶ κατὰ συνέπειαν θὰ πλεονεκτοῦν πάντοτε ἔναντι τῆς Γερμανίας.

Μετὰ τὴν ἐκκαθάρισιν τῆς θαλάσσης ἀπὸ τὰ Γερμανικὰ [illegible] γράφει ὁ Ἀγγλικὸς τύπος, αἱ συμμαχικαὶ ναυτικαὶ [illegible] Γερμανικὸν στόλον, τοῦ ὁποίου [illegible] κατὰ τὰς τελευταίας ἡμέρας.

ΑΓΓΛΙΚΑ ΑΕΡΟΠΛΑΝΑ ΕΙΣ ΝΑΡΒΙΚ

ΛΟΝΔΙΝΟΝ, 14.— Σμῆνος Ἀγγλικῶν βομβαρδιστικῶν ἀεροπλάνων ἐπέδραμε χθὲς καὶ ἐβομβάρδισε τὰς ὑπὸ τῶν Γερμανῶν κατεχομένας θέσεις εἰς τὸ Νάρβικ.

ΑΙ ΣΥΓΚΡΟΥΣΕΙΣ ΣΥΝΕΧΙΖΟΝΤΑΙ

ΠΑΡΙΣΙΟΙ, 14.— Αἱ συγκρούσεις μεταξὺ τῶν Νορβηγικῶν καὶ τῶν Γερμανικῶν στρατευμάτων συνεχίζονται εἰς πολλὰ σημεῖα. Ἡ πόλις τοῦ Ὄσλο πλέει τὴν νύκτα εἰς τὸ σκότος λόγῳ τῆς καταστροφῆς τὴν ὁποίαν ἐπροξένησαν εἰς τὰς ἠλεκτρικὰς ἐγκαταστάσεις οἱ Νορβηγοί.

Μερὶς τοῦ Παρισινοῦ τύπου ἀσχολουμένη μὲ τὴν γερμανικὴν εἰσβολὴν εἰς Νορβηγίαν, τονίζει ὅτι οἱ οὐδέτεροι πρέπει νὰ προσέξουν περισσότερον τώρα παρὰ εἰς τὸ παρελθόν, διὰ νὰ μὴ ὑποπέσουν εἰς σφάλματα ἀσυγχώρητα καὶ γίνουν θύματα γερμανικῶν κατ' αὐτῶν ἐπιδρομῶν.

Ο ΑΓΩΝ ΚΑΤΑ ΘΑΛΑΣΣΑΝ

ΠΑΡΙΣΙΟΙ 14.—Αἱ σημεριναὶ γαλλικαὶ ἐφημερίδες ἀναγράφουν ὅτι αἱ ἀπώλειαι τοῦ γερμανικοῦ ναυτικοῦ ἀπὸ τῆς ἡμέρας τῆς εἰς τὴν Νορβηγίαν ἐπιχειρήσεως εἶνε βαρεῖαι. Αἱ γαλλικαὶ ἐφημερίδες ἀποδίδουν ἰδιαιτέραν σημασίαν εἰς τὴν καταβύθισιν τεσσάρων γερμανικῶν καταδρομικῶν καὶ τοῦ περιφήμου «Γκνάϊζενάου».

Αἱ ἐκ τῆς Νορβηγίας ληφθεῖσαι συμπληρωματικαὶ πληροφορίαι περὶ τῶν ἀπωλειῶν τοῦ Γερμανικοῦ ναυτικοῦ ἐπιβεβαιώνουν καὶ τὴν βύθισιν το